Visión Joven

Cuarto trimestre de 2014



Líderes en acción

¿Qué significa «servir»?

Dejemos brillar la esperanza

RECURSOS IMPRESOS & ELECTRÓNICOS

GANA con Jesús

GENERACIÓN PODEROSA

RETO TESTIFICADORES ONLINE

MISIÓNTRABAJA

EPS

BoomBíblico

Contenido



EQUIPO DEPARTAMENTO DE MINISTERIOS JUVENILES DE LA DIVISIÓN INTERAMERICANA
Izquierda a derecha: Benjamín Carballo, Jainie Baltodano, Louise Nocandy, Magda Salinas

Preliminares

Editorial 3
Actividades sugerentes 4
Boom Biblico 5
Líderes en acción 6
Consejos para líderes 10

Temas

Trece temas... 15
Las muchas caras del servicio 16
«Comodidad» frente a «Como di, dad» 18
Salvación + Servicio = Fórmula de eternidad 20
Salvación extrema, servicio extremo 22
Promovámoslo por «Face» 24
Pequeño gigante del servicio 26
Pablo «online» 30
Servicio estratégico 32
¿Qué significa «servir»? 34
Un ejemplo a seguir 36
La alegría de servir 38
La cara servicial del amor 40
La recompensa del servicio 42

Programas

Dejemos brillar la esperanza (Navidad) 44

Material de interés

Generación Poderosa 46
¡*Clic*! 47
Humor 47

Editorial

Cada vez más se escucha su voz animando a la participación de un número creciente de personas en las asociaciones juveniles, en los movimientos de defensa de los derechos humanos, en las organizaciones no gubernamentales (ONG) o en las iglesias. Sus acciones se fundamentan en motivos tan diversos como la filantropía, la búsqueda de aventuras, la necesidad de hacer descubrimientos o el amor a Dios.

Lo adivinaron. Hablamos de la compasión, de la justicia social, del servicio a la comunidad, de la solidaridad y de tantos otros términos o expresiones que describen la noción de servicio al prójimo.

En un mundo en que 868 millones de habitantes, es decir, el 12.5% de la población mundial sufren malnutrición (*Le Parisien*, 9 de octubre de 2012), en el que millones de sin techo o personas que viven en precariedad, en el que las catástrofes naturales repetidas precipitan a más de uno hacia condiciones materiales y sicológicas lastimosas, el espíritu de solidaridad nacional e internacional se manifiesta con una aparente espontaneidad. Los gobiernos se llenan la boca con expresiones de reconocimiento hacia esa actitud. Piensen en las manifestaciones de solidaridad que se producen en sus países. Quisiera traer a su memoria el terremoto del 12 de enero de 2010 que sumió a Haití en el caos.

Sin embargo, si tenemos que hacer caso al profeta Isaías, ese loable estado de ánimo parece insuficiente. La suya es una invitación a un servicio superior que él concibe como un estilo de vida resultado de la respuesta positiva al llamamiento al arrepentimiento (Isaías 1: 17; 58).

Mediante el estudio de los temas que se presentan en esta revista, la participación en el día mundial de la compasión que las sociedades de jóvenes adventistas programaron durante la semana de oración de jóvenes (marzo) o inscribiéndose en los viajes misioneros imprégnense de su mensaje. Hagan que el servicio deje de ser una acción solidaria espontánea o planificada y, como proponía el día de la compasión de marzo, respondiendo a la entrega a Dios, conviértanse en los mensajeros diarios del amor, del cambio y de la esperanza que el Señor desea.

Louise Nocandy,
Directora asociada
del Departamento de Ministerios Juveniles
División Interamericana



Visión Joven

Revista para todos los dirigentes
de las Sociedades de Jóvenes

OFICINA DE REDACCIÓN
DEPARTAMENTO DE MINISTERIOS JUVENILES
División Interamericana
Asociación General de los Adventistas
del Séptimo Día
8100 SW 117 Avenida
Miami, Florida 33183 EE. UU.
Teléfonos: (305) 403-4577/4565

DIRECTOR
Benjamín Carballo
carballobe@interamerica.org

ASOCIADA
Louise Nocandy
nocandylo@interamerica.org

SECRETARIAS
Jainie Pita
pitaja@interamerica.org
Magda Salinas-Márquez
salinasma@interamerica.org

COLABORADORES ESPECIALES

Unión de las Antillas y Guayana Francesa	**Esaie Auguste**	augustees@uagf.org
Unión Atlántico del Caribe	**Andrew Burrows**	pastoraeb@yahoo.com
Unión de Belice	**Gelder Gamboa**	ggelder@hotmail.com
Unión del Caribe	**Anthony Hall**	lawlord35@hotmail.com
Unión Centroamericana del Sur	**Earnal Scott**	earnal777@gmail.com
Unión Colombiana del Norte	**Mauricio Buitrago**	mauriciobuitragoz@hotmail.com
Unión Colombiana del Sur	**Jaime Rivero**	jaimeriveror@hotmail.com
Unión Cubana	**Rúber Alvarez**	alvarezru@unioncub.co.cu
Unión Dominicana	**Carlos Rilio**	carlosrilio@hotmail.com
Unión de Guatemala	**Estuardo Guerra**	tatoven64@hotmail.com
Unión Haitiana	**Richner Auguste Fleury**	richneraf2017@yahoo.fr
Unión de Honduras	**Zamir Sarmiento**	zamirjass@yahoo.com
Unión Interoceánica de México	**José A. Gil**	tonnygilm@hotmail.com
Unión de Jamaica	**Michael Henry**	mstgh535@yahoo.com
Unión Mexicana Central	**Rolando Vega**	vegarola@live.com.mx
Unión Mexicana del Norte	**Oscar Rivera**	o_riveliz@yahoo.com
Unión Mexicana de Chiapas	**José L. Bouchout**	buchot65@hotmail.com
Unión Mexicana del Sureste	**Israel Presuel Euan**	kourchenco70@hotmail.com
Unión Puertorriqueña	**Julio C. Javier**	jcjavier@upasd.org
Unión Salvadoreña	**Luis Aguillón**	Veinte100@hotmail.com
Unión Venezolana-Antillana	**Emilio Perche**	Emiper76@gmail.com
Unión Venezolana Oriental	**Moisés Prieto**	moisesprietospr@hotmail.com

En Visión Joven las citas bíblicas se toman de la versión *Dios Habla Hoy*: **DHH** © Sociedades Bíblicas Unidas. Cuando se usan otras versiones, se indica con las siglas siguientes:

- RV95: Reina-Valera, revisión de 1995. © Sociedades Bíblicas Unidas
- NRV: Nueva Reina-Valera. © Sociedad Bíblica Emanuel
- NVI: Nueva Versión Internacional. © Bíblica

Impreso por los talleres de la Iglesia Adventista del Séptimo Día, Carretera Nacional Km 205, Montemorelos, Nuevo León, México.

Impreso en México
Printed in Mexico

2014

Actividades sugerentes para el trimestre

OCTUBRE

Reuniones de evangelización de los Grupos Pequeños Salvación y Servicio (GPSS)

NOVIEMBRE

Reuniones de evangelización de los Grupos Pequeños Salvación y Servicio (GPSS)

DICIEMBRE

Navidad

Reuniones de evangelización de los Grupos Pequeños Salvación y Servicio (GPSS)

BoomBíblico

División Interamericana

Después de un año de transición (2011), el nuevo concepto de promoción de la lectura de la Biblia en el seno de las sociedades de jóvenes adventistas sigue siendo parte del funcionamiento de las distintas secciones (aventureros, conquistadores, Jóvenes y Jóvenes Adultos). La celebración del premio Caleb en Cuba, experiencia memorable en más de un aspecto, fue un ejemplo elocuente.

De hecho, fue la primera vez que el vencedor procedía del ámbito francófono. Tisma Juguerson, de la Unión de Iglesias Adventistas del Séptimo Día de Haití tuvo el gozo de blandir la espada dorada, símbolo de la Palabra de Dios para expresar su voluntad de promover su lectura, su estudio, la meditación en ella y la práctica en todo el territorio de la División Interamericana. Esa victoria le abrió las puertas de la Universidad Adventista de Cuba, en donde empezó a cursar estudios de teología. ¡Enhorabuena!

También fue la primera vez que la celebración del Premio Caleb alcanzaba su punto culminante con la ceremonia solemne de reconocimiento del embajador de la lectura de la Biblia. Fue un momento lleno de emoción que proclamaba que, más que de participar en un concurso, es tiempo de convertir a los concursantes en discípulos de Cristo comprometidos con la promoción de la lectura de la Biblia a todas las edades y en cualquier circunstancia.

Ojalá que esta ceremonia se repita en la celebración de los premios en todos los niveles de la edición de 2015. Será el año del «Superboom Bíblico». En todas las secciones se producirá la revisión general de todos los libros estudiados entre 2011 y 2014. Diseñen sus planes de acción con el fin de que los aventureros, los conquistadores y los jóvenes adventistas participen en las selecciones de los premios Abraham a Moisés.

En mayo se celebrará el Premio Josué. Será en Miami y solo podrán participar los ganadores de las ediciones del Premio Caleb de los años 2011 a 2014. Mientras esperan, ¡a la Biblia, las guías y los comentarios!

División Interamericana
Boom Bíblico
Embajador de la Lectura de la Palabra de Dios
Aventureros-Conquistadores-JA

Ceremonia Solemne de RECONOCIMIENTO

Duración de la ceremonia: 30 minutos.

Material necesario

1. Música instrumental triunfal para dar apertura a la ceremonia.
2. Música de marcha para la entrada de los ganadores de segundo, tercero y cuarto lugares. (Todo el programa tendrá una música suave de fondo.)
3. Un pergamino/tarjetón con el nombre, el apellido, la edad, la profesión y el origen del ganador).
4. La túnica del ganador.
5. Una espada dorada.
6. Una Biblia grande y adornada.
7. Una mesa pequeña y de aspecto agradable para poner la Biblia en el momento indicado. Será colocada en el centro y en primer plano del estrado.
8. Un mantel decorativo blanco para la mesa que será realzado con un arreglo floral.

Equipo de actuación

1. Un coordinador general (asegura la obtención de todos los materiales necesarios y organiza el equipo).
2. Un administrador de música (selecciona la música y dirige su presentación durante todo el programa).
3. Un ujier que será responsable de dirigir la entrada de los participantes reunidos en la entrada principal o en el pasillo de la iglesia o lugar del acto.
4. Otro ujier responsable de acompañar a los participantes en el estrado.
5. Los dos ujieres también dirigirán la entrada de los concursantes y los directores JA después de la Respuesta del Embajador.

Oradores y protagonistas

1. El ganador o la ganadora del Premio celebrado (Abraham, Jacob, José, etc.).
2. Los ganadores de segundo, tercero y cuarto lugares.
3. El director o la directora JA del ganador.
4. El director o la directora JA asociado(a) de la organización celebrando el Premio o cualquier otra persona designada.
5. El director o la directora JA de la organización celebrando el Premio.
6. El intercesor (La persona que orará por el Embajador).
7. Todos los concursantes.
8. Todos los directores JA de la organización.
9. Cualquier otra persona invitada.

Desarrollo de la ceremonia

(Se toca una música triunfal breve)

Director/a JA asociado(a) u otro líder designado

(desde el estrado)

«Señoras y señores, estimados invitados, queridos jóvenes y líderes juveniles, amigos, llegamos a la última etapa del Boom Bíblico (año de celebración). La hora de la ceremonia del Embajador o de la Embajadora de la Lectura de la Palabra de Dios ha llegado».

»Que se presente el ganador o la ganadora del Premio (*Nombre del Premio*). Abre el pergamino/tarjetón e indica la identidad del ganador o la ganadora (*nombre y apellido, origen, edad, ocupación*).

(Se toca música de victoria para la entrada del ganador)

El ganador o la ganadora y su director/a JA quienes han estado de pie en la entrada principal del lugar del encuentro ahora avanzan lado a lado (el ganador o la ganadora a la derecha y el director o la directora a la izquierda). Mientras caminan, el director o la directora se mueve a la derecha del estrado y se ubica de perfil al público. Cuando llegan al estrado el director o la directora se ubica al lado del director o de la directora JA asociado/a y el ganador o la ganadora se ubica a un metro de su director/a mirándolo/a de frente.

El director o la directora JA del Ganador o la Ganadora

«(*Nombre del ganador o la ganadora*), los administradores de la (*nombre de la Unión*) que represento, han sido honrados por tus conocimientos de (*nombre del plan de lectura*). Que tu victoria sea un símbolo de tu dedicación a Dios y tu deseo de identificarte con el héroe (*Nombre del héroe del premio celebrado*)».



El director o la directora JA de la organización (iglesia, distrito, sector, Asociación, Unión o División) y el intercesor vienen de un lugar estratégico próximo al estrado, avanzan en fila india y se colocan al lado del director o la directora JA asociado/a del ganador o de la ganadora. Los directores JA ya ubicados se mueven lateralmente para que el Director JA del ganadora o la ganadora se sitúe frente al ganador o la ganadora. El intercesor estará a su derecha.

Director/a JA de la organización

«(Nombre del ganador), los administradores (nombre de la organización) que represento te nombran Embajador o Embajadora de la lectura de la Palabra de Dios de las (mencione el territorio enumerando el número de iglesias o distritos o sectores o Federaciones / Misiones, o Uniones; para el Premio Abraham mencione el número de niños, jóvenes y adultos que componen la iglesia) para el año (mencione el año). ¡Seas vestido con la túnica del embajadora/ embajadora para promover la lectura, el estudio, la meditación y la práctica de la Palabra de Dios!»

(Música de marcha)

Avanza el ganador o la ganadora de tercer lugar por la entrada o pasillo principal llevando la túnica y la presenta al director o a la directora asociada JA que se adelantará un paso para recibirla. Después de haber entregado la túnica, el ganador o la ganadora de tercer lugar se ubica frente al público y a la derecha del ganador o de la ganadora dejando entre ellos un espacio de un metro.

Director o Directora Asociado (a) JA

«¡Héroe/ína valeroso/a ciñe tu vestido!» *(Viste al ganador o a la ganadora y vuelve a su posición original).*

(Música de marcha, después que el ganador viste la túnica).

Los ganadores de segundo y cuarto lugares cruzan el pasillo central uno al lado del otro. El ganador o la ganadora de cuarto lugar lleva la Biblia abierta y el ganador o la ganadora de segundo lugar lleva la espada y la entrega al director o a la directora JA. Luego el ganador o la ganadora de segundo lugar se sitúa a la derecha del ganador o la ganadora de cuarto lugar. El director o a la directora JA avanza un paso para recibir la espada por la empuñadura.

Director o directora JA del Ganador o la Ganadora (declaración inspirada en el Salmo 45: 3, 4)

«¡Héroe valeroso/Heroína valerosa, ciñe la espada que es la Palabra de Dios!».
(Entrega la espada al ganador o a la ganadora, que la recibe por la empuñadura).

«¡Que vaya para promover su lectura, su estudio, su meditación y su práctica! ¡Que Sea victorioso; ¡Que defienda la verdad, la humildad y la justicia, tu diestra te enseñará a realizar proezas!».

(El ganador o la ganadora de cuarto lugar y el Embajador o la Embajadora avanzan un paso.)

Respuesta del Embajador o de la Embajadora

«Yo, (nombre del joven o la señorita), ante Dios y en presencia de estos testigos, me comprometo a guardar la Palabra de Dios en mi corazón y promover su lectura, su estudio, la meditación en ella y práctica en todo el territorio de (mencionar la organización)».

El ganador o la ganadora de cuarto lugar coloca la Biblia sobre la mesa y vuelve a su posición inicial. El Embajador o la Embajadora se sitúa en el centro, a un metro detrás de la mesa.

El director o la directora JA se mueve a su izquierda y el intercesor a su derecha. Cada uno coloca su mano sobre el hombro del ganador o la ganadora.

El director o la directora asociada JA se mueve a la izquierda del director o de la directora JA un poco hacia atrás, mientras que el director o la directora JA del Embajador se ubica a la derecha del intercesor un poco hacia atrás. Ponen una mano sobre el hombro de la persona que está a su lado.

Los ganadores de segundo, tercero y cuarto lugares se sitúan entre estas últimas dos personas y ponen una mano sobre el hombro de la persona que está en frente de ellos.

Todos los demás concursantes avanzan en fila india formando un semicírculo alrededor de las personas ya ubicadas y ponen una mano sobre el hombro de la persona que quede frente a ellos.

Todos los directores JA (iglesias, o distritos, o asociaciones/misiones o uniones) avanzan en fila india formando un semicírculo alrededor de los jóvenes ya ubicados y ponen una mano sobre los hombros de ellos.

Intercesor

«¡Qué alegría! Los ángeles se han unido a nosotros para celebrar la llegada de otro joven (nombre del embajador o la embajadora) al ejército de los embajadores para la promoción de la lectura de la Palabra de Dios. Insuficiente para semejante responsabilidad, solo el poder del Espíritu Santo te califique. Por tanto, los jóvenes y líderes nos rodearán e intercederán para que del Todopoderoso recibas la calificación. Que se ponga de pie el público para una oración de intercesión especial».

Oración

Canto (Todos permanecen en el estrado mientras se canta un canto de triunfo relacionado con la Palabra de Dios o la segunda venida de Cristo.)

Bendición

Despedida del público



Nota: *Es importante que en esta ceremonia se evite añadir cualquier tipo de comentarios o actividades distintas de las propuestas. Asimismo, es importante que los participantes encuentren sus lugares mientras los ganadores reciben las felicitaciones. Trabaja meticulosamente para sincronizar las diferentes partes de la ceremonia con el fin de evitar los tiempos muertos.*



Consejos para líderes

Extraído del

Manual de Ministerio Juvenil, edición 2013.

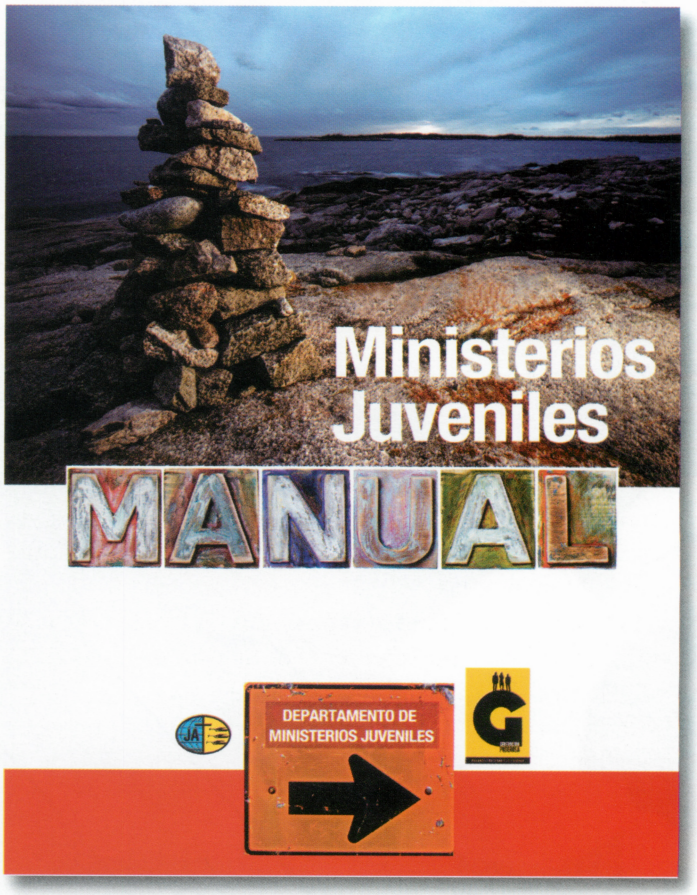

La psicología del líder cristiano

Ser maduro significa ver la diversidad y ser capaz de vivir y trabajar con personas que son diferentes a nosotros. Los seres humanos no son objetos. Cada persona tiene su propia personalidad, y no tendríamos que esperar que los demás cambien su individualidad y se transformen a nuestra imagen. El liderazgo es saber cómo tratar con diferentes personalidades y atraerlas para beneficio de la organización. El líder inteligente tendrá la madurez de aceptar a las personas tal y como son, trabajar con ellas y ayudarlas a ver y reconocer a Jesús como el ejemplo perfecto de sus propias vidas. Esa madurez se logra desechando nuestro propio punto de vista y tratando de entender a otros, no esperando que los demás se ajusten a tus ideas, sino aceptando y apreciando las contribuciones que cada miembro lleva al grupo.

Conócete a ti mismo

Conocerse a sí mismo es la habilidad de saber que uno está creciendo y cambiando. La máxima que dice: «Así es como soy y nadie puede cambiarme» jamás puede formar parte del vocabulario de un líder. Más bien la oración ha de ser: «Por la gracia de Dios, puedo ser como él. Puedo crecer, puedo aprender a tratar bien a otros y no ser engañado por sus debilidades».

Aquellos que reconocen sus propias debilidades son fuertes. Conocernos a nosotros mismos nos ayudará a aplicar la regla de oro al tratar a los demás. Todos vivimos dentro de nuestros propios mundos, pero algunas veces nos es preciso dejarlos para que podamos conocer otra forma de ser, haciendo un esfuerzo para entender cómo piensan otras personas. No busques ni te intereses por las debilidades de los demás.

Conoce a los demás

Los líderes han de conocer las circunstancias que han llevado a la gente a actuar y ser como es. La máxima: «No puedes complacer a todo el mundo» no autoriza para tratar mal u ofender a aquellos que no piensan y actúan como lo hacemos nosotros. Hemos de tener mente abierta para aceptar y trabajar junto con aquellos que no siempre están de acuerdo con nosotros. Si los demás no entienden ciertos conceptos como nosotros, tenemos que orar para que, tanto sus palabras como sus acciones permitan que accedan a un plano superior de entendimiento. Es preciso que los líderes entiendan que no trabajan con personas perfectas. Como se dice, «sé paciente conmigo, Dios no me ha terminado todavía». Permite el desarrollo de un carácter cuyo modelo sea Jesús.

Si nos dedicamos a buscar las debilidades, en nosotros mismos o en los demás, encontraremos tantas que acabaremos desanimados. Quien solo se concentra en las debilidades de los demás es un fracasado. Se dice que «el que ha fracasado en todo es un experto en la crítica». Quien solo quiere conocer las debilidades de los demás únicamente desea acusarlos y criticarlos.

Recuerda, cuando señalas a alguien con el dedo de forma acusadora, tus otros dedos te señalan a ti. Es importante ver las virtudes de los demás y magnificarlas, elevándolas a un plano de excelencia. Esa actitud levantará al desanimado. Un problema que se da entre los jóvenes es que carecen de autoestima. El líder juvenil puede hacer mucho para ayudar a crear confianza y autoestima en sus seguidores. Se dice que un reloj roto todavía es capaz de dar la hora exacta dos veces al día (cuando es la hora en que se quedó al romperse). Incluso la persona más negativa tiene algo bueno que ha de ser descubierto. Busca siempre lo bueno en las personas.

Sé un servidor cortés

La verdadera cortesía no hace acepción de las personas. El líder no finge, sino que, en cualquier circunstancia, mostrará verdadera cortesía para todos. Elena G. de White, en *Mensajes para los jóvenes*, escribió: «Cristo fue cortés aun con sus perseguidores; y sus discípulos verdaderos manifestarán el mismo espíritu» (cap. 143, pág. 298).

Es preciso estar siempre preparados para ayudar. Cristo vino a servir, no a ser servido. Él es nuestro ejemplo en todo. Un verdadero líder siempre estará listo para servir, para ayudar a la persona que la sociedad considera más humilde.

Haz que los demás se sientan cómodos

Naturalmente nosotros elegimos a nuestros amigos de entre aquellos que nos hacen sentir bien y cómodos. Con todo, el líder tiene que aprender a convivir con las voces estridentes de algunos jóvenes y, aunque puede ser difícil, hará todo lo posible para crear un ambiente en el que se pueda ejercer la libre expresión. Todos los miembros del grupo tienen que sentirse libres de hablar aun cuando sus puntos de vista puedan ser diferentes a los de otros. Han de sentirse aceptados y queridos. No te quejes de las dificultades y los problemas.

Actúa con tacto

Cuando uno se involucra con una persona, es preciso hacerlo con amabilidad, cortesía y tacto. Es mejor pedirles que hablen y escuchen que acusar; hay que poner el foco en el problema, no en la persona. Hacer preguntas, más que «señalar con el dedo», ayuda a la persona a reconocer el verdadero problema; después habrán de buscar soluciones juntos. Evita tratar de «culpar» a alguien. Lo que está hecho, hecho está. Busca maneras de evitar que en el futuro se repita el problema. Pregunta: «¿Qué puedo hacer para que esto no suceda otra vez? ¿Cómo podemos evitar esto en el futuro?».

Entendiendo diferentes estados de ánimo

Ante todo, es preciso reconocer que la mayoría de las personas tiene días malos. Las diferentes situaciones pueden causar cambios temporales en las emociones. En casa, en la escuela, en el trabajo y en las relaciones con los demás los problemas no son escasos. El líder ha de saber cómo entender estas situaciones, reconociendo que con el ejemplo se puede ayudar a los miembros del grupo para que aprendan a ser pacientes, sufridos y aceptados.

Buscando comprensión, espiritualidad y conocimiento

La mayoría de los jóvenes desean y aprecian que el líder presente tres atributos. Primero, comprensión. Sin ella es imposible ayudar, guiar o instruir a alguien en problemas. Todos necesitan ser entendidos. Haz preguntas en vez de darles todas las respuestas. Busca primero comprender todos los hechos. «Antes que cualquier otra cosa, adquiere sabiduría y buen juicio» (Proverbios 4: 7). La recompensa se producirá por el espíritu genuino que ofreces. Muestra compasión y amor con toda tu comprensión.

Segundo, espiritualidad. Por muy espiritual que sea, el líder no puede ayudar a un joven o joven adulto que no lo busca. Pero si su corazón está abierto, su viaje espiritual y su relación con Jesús serán una gran noticia para él. Aunando comprensión y espiritualidad se podrán dar las conversiones más impresionantes, de manera que quienes las experimenten llegarán a ser más fuertes en Jesús. «Y preocuparse por seguir las inclinaciones de la naturaleza débil lleva a la muerte; pero preocuparse por las cosas del Espíritu lleva a la vida y a la paz» (Romanos 8: 6).

Tercero, conocimiento. El joven necesita líderes con experiencia y conocimiento. Quiere ser parte de algo más grande. «Porque la sabiduría protege lo mismo que el dinero, pero la sabiduría tiene la ventaja de darle vida al sabio» (Eclesiastés 7: 12). Esto requiere tiempo y buscar a Jesús activamente, escuchando su voz y sabiendo que en las horas tranquilas Jesús está siempre presente.

Líderes en acción

Ver a nuestros jóvenes exhaustos, con ropas sucias y uñas ennegrecidas pero con el rostro alegre es conmovedor. Es la expresión de la fatiga feliz que solo se puede experimentar cuando se pasan las horas de un día poniendo techo a la casa de una familia que en días de lluvia ya no sabía dónde caía más agua, si dentro o fuera, pero que ahora mira hacia arriba y ve un techo que los cubre de las inclemencias del clima pero también miran hacia arriba y pueden agradecer a Dios de que existan jóvenes que sirven con amor a sus semejantes.









La campaña Abraza a Guatemala ha marcado la vida de muchas personas y familias a lo largo y ancho de aquel bello país, pero también dejó huella en la vida de nuestros mismos jóvenes. Me encanta decir que los JMV, los Jóvenes Misioneros Voluntarios, han regresado. En una nueva generación, pero con el mismo compromiso que aquella que dio el espíritu de servicio a todas las cosas que hacemos en los ministerios juveniles.

Mira las fotos de las personas y verás sonrisas que reflejan que Dios hizo que vieran su necesidad. Mira las sonrisas de nuestros jóvenes y sabrás que cansarse de esta manera se convierte en un estilo de vida que, aunque agota las energías físicas, renueva la energía espiritual.



















OYIM es el otro programa misionero y de servicio que está moviendo a nuestros jóvenes a dedicar meses o un año completo de su vida al trabajo misionero. Los jóvenes que participaron en México son ahora embajadores de sus uniones y contagian este espíritu misionero y de servicio.

Gracias a Carlos, Laura, Juan David, Yeltzin, Starlene, Josua, Eloy, Ángel, Paris, Hugo, Gladys, Jaunna, Magaly, Rey David, Ricardo y Maday por su gran trabajo en OYIM Interamérica. Nos sentimos muy orgullosos de ustedes. Gracias a todos los misioneros de las Asociaciones Azteca y Metropolitana de la Ciudad de México. Dios bendiga nuestra generación poderosa en el servicio.



Benjamín Carballo
Director de Ministerios Juveniles
División Interamericana

Trece temas para los GPSS y la sociedad de jóvenes

Creo que las muchas y variadas formas de servir en la iglesia y la comunidad han abierto la puerta a una generación poderosa que desarrolla dones espirituales y vuelca su corazón al servicio por amor. Mi madre siempre me decía que tenía que ser acomedido y ofrecerme para ayudar. En lugar de esperar que me pidieran hacer lago, mi deber era tomar la iniciativa de hacer las cosas o de ayudar a hacerlas. Me decía que no fuera «tan lento como el mes de agosto» o que «no le pidiera permiso a un pie para levantar el otro». Con esto me enseñaba que no basta con hacer las cosas, que hay que hacerlo con diligencia y esmero. Las lecciones y dichos de mi madre me han marcado durante los años que he dedicado al servicio. Me gusta servir, ayudar y participar en los proyectos que llevan el bien al prójimo.

En 2013 tuvimos la oportunidad de ir durante una semana completa a un pueblo de Sudáfrica para servir a una institución, a una iglesia y a personas en condiciones muy desfavorables. Aunque ya no soy tan joven, me impresionó sobremanera. Pero una de las cosas que más me conmovieron fue escuchar cómo una joven que, a pesar de que había nacido en la iglesia, hasta ese viaje sobrevivía en su fe, desde esa experiencia había encontrado una nueva razón para seguir fiel a Dios y sirviendo en su iglesia. Según relató, tuvo que esperar más de veinte años para entender que el gozo más grande del cristiano es mirar a los ojos a una persona y encontrar gratitud por mostrarle el amor de Dios con alguna forma de servicio.

En nuestro pasado Congreso Interamericano de Jóvenes, celebrado en Guatemala, acuñamos el eslogan «Abraza a Guatemala» y cientos de jóvenes de nuestras uniones vivieron en primera persona la magnífica experiencia de estar en lugares donde las vidas de las personas cambiaron cuando decidimos llegar hasta ellos para hacerles un bien. Algunos de ellos decidieron seguir a Jesús como nosotros.

Aprecio en demasía el gran trabajo que ha hecho el pastor Mauricio Buitrago, director de Ministerios Juveniles de la Unión Colombiana del Norte, junto con su equipo de colaboradores para producir un material valiosísimo que nos muestra «las muchas caras del servicio». Dios los bendiga, estimados líderes de la juventud del norte de Colombia.

Queridos líderes y jóvenes, no olvidemos que «al hacerlo a uno de nuestros hermanos más pequeños, lo hacemos a Jesús».

¡Bendiciones generación poderosa en servir!

Benjamín Carballo
Director de Ministerios Juveniles
División Interamericana

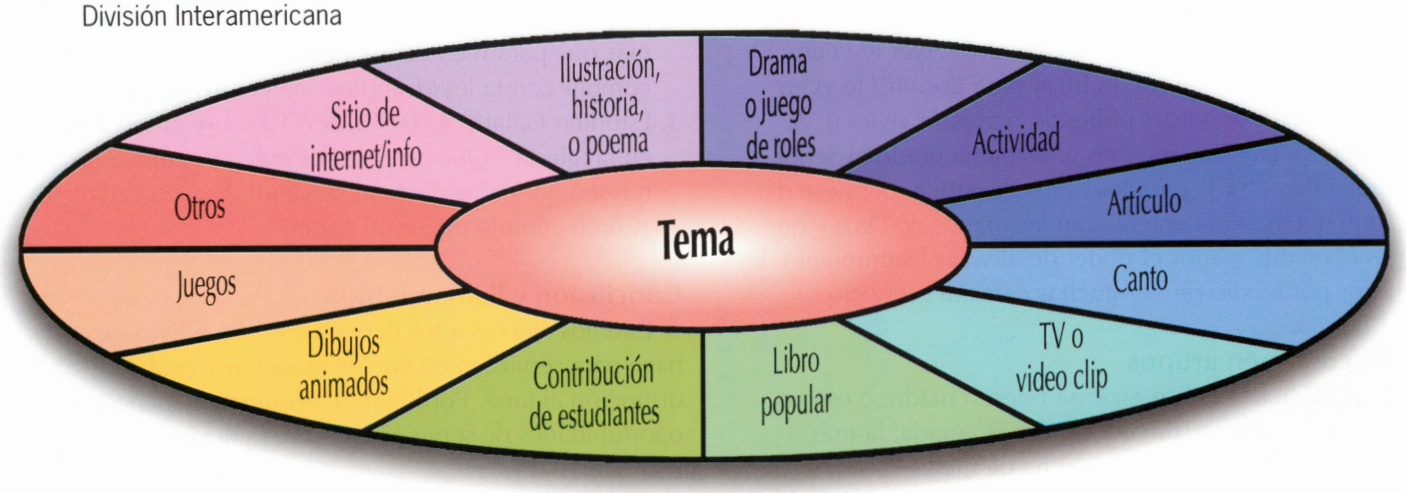

Objetivo: *Inspirar a nuestros jóvenes para que busquen oportunidades y formas de servir al prójimo, vislumbrando así «Las muchas caras del servicio».*

Texto clave: *«Por mí mismo lo hicieron» (Mateo 25: 40).*

Las muchas caras del servicio

Introducción

El propósito de estos escritos es inspirar a cada GPSS en el llamamiento a salir de las cuatro paredes de nuestra iglesia, el lugar que nos ha encerrado durante mucho tiempo. Por esta razón, creemos que llegó la hora de contar al mundo, por medio de actos de amor, que Jesús lo ama y pronto vendrá para conducirnos a una tierra nueva. ¿Qué motivó a escribir sobre el servicio, una labor que es una obligación de todo cristiano? ¿Cómo podemos entender realmente qué hay detrás de ese mandato del Señor?

Un misionero en África

Como cualquier joven soñador, siempre anhelé conocer otro continente y Dios me lo concedió precisamente en el Congreso Mundial de Jóvenes en Sudáfrica, un viaje que cambió mi vida. Pero lo que más me impactó no fueron precisamente las sesiones del congreso o los excelentes oradores, sino la semana de servicio previa, que marcó mi liderazgo juvenil.

Esa tarde de sábado visitamos una aldea de personas desplazadas. Testificamos, cantamos y entregamos mercancías, ropa y regalos para los niños por un valor total de dos mil dólares, dinero que aportaron los jóvenes tomándolo de sus viáticos personales. Al mismo tiempo, jugué con ellos, tomé fotografías y escuché una historia que me conmovió, contada por Sally, una simpática adolescente.

Con voz trémula comenzó diciendo: «Cuando el sol se pone cada día, la temperatura baja hasta los 5° C y encendemos una hoguera en el patio de casa. Sobre unas piedras ponemos una olla con agua para hervir mientras los niños se juntan alrededor del fuego para calentarse y esperar la cena, que nunca aparece. Así, los pequeños duermen engañados hasta un nuevo día en que se repite la historia».

Ahora bien, mientras los niños y los ancianos reían, recordé aquella inspiradora canción: «Ayer te vi en un niño de la calle sin un lugar para dormir,/ te vi en sus manos extendidas pidiendo pan para vivir» (J. A. Romero). Durante muchos años había orado al Señor pidiendo comida para los niños de África, pero ese día sentí que mi vida entera eran las manos de Dios y que tenía en mis manos el poder de aliviar el sufrimiento de otros por medio de las muchas caras del servicio.

Discusión en grupos

1. ¿Qué actos realiza en casa nuestra madre o esposa que la caracterizan como la más amada, la más anhelada, la que más se echa de menos cuando no está? ¿Agradecemos diariamente su valiosa labor de servicio? ¿Cuántas veces hemos anhelado viajar a África para servir y hemos olvidado que, dentro de nuestro mismo entorno, podemos empezar a llevar la felicidad por medio del servicio? Analicen 1 Timoteo 5: 8.
2. ¿A qué líder de la nación o de tu región recuerdas? ¿Cuál de ellos tiene una estatua en una plaza pública? ¿Qué hizo ese héroe de la patria? ¿Qué cosas pequeñas, medianas o grandes podríamos hacer, más que para merecer una estatua, simplemente para cumplir con la ley? Estudien Marcos 10: 42-45.
3. Estudien Gálatas 4: 10-15; 6:7-10 sobre el servicio en la iglesia. ¿Qué aspectos es preciso cambiar en nuestra iglesia respecto al servicio? Analiza cada uno: ¿Cómo cumplo mejor mi parte?

Conclusión y llamamiento

Estemos atentos a los llamamientos que Dios nos hace para servir, en cualquier situación y lugar sin distinción alguna. Por lo tanto, busquemos maneras y oportunidades de servir al prójimo. Reflexiona en Juan 15: 12-15.

Programa de sociedad de jóvenes

- Prepara un informe periodístico del impacto de «Abraza a Guatemala 2014». Si no asistió nadie de tu región, contacta por internet con algunos amigos que sí participaron y recoge sus testimonios.
- Prepara un programa especial para diciembre; podría titularse *Premios de Belén*. Haz que confeccionen trofeos con una estrella de Belén y esa tarde, en un ambiente de mucha alabanza y sincera gratitud, premia a las personas de la iglesia que se destacan por su servicio. Puedes establecer categorías: en el hogar, en la iglesia, entre los niños, entre los ancianos, entre los jóvenes, etc.

Mauricio A. Buitrago es pastor en Colombia desde hace 18 años. Su labor en medio de los jóvenes le ha permitido ser capellán y docente. Además de ser pastor de distrito y de jóvenes en la Universidad Adventista de Colombia, actualmente sirve como Director de Ministerios Juveniles de la Unión Colombiana del Norte. Él ha sido el encargado de coordinar estas reflexiones con un grupo de pastores amigos de su país que también han entendido el modelo de servicio de Jesús.





Objetivo: *Comprender que la Salvación es más aceptada cuando se muestra a través del servicio y que los jóvenes tienen un gran potencial para evangelizar a través de él.*

Texto clave: *«Un día, Pedro y Juan fueron al templo para la oración de las tres de la tarde. Allí, en el templo, estaba un hombre paralítico de nacimiento, al cual llevaban todos los días y lo ponían junto a la puerta llamada la Hermosa, para que pidiera limosna a los que entraban. Cuando el paralítico vio a Pedro y a Juan, que estaban a punto de entrar en el templo, les pidió una limosna. Ellos lo miraron fijamente, y Pedro le dijo: "Míranos". El hombre puso atención, creyendo que le iban a dar algo. Pero Pedro le dijo: "No tengo plata ni oro, pero lo que tengo te doy: en el nombre de Jesucristo de Nazaret, levántate y anda". Dicho esto, Pedro lo tomó por la mano derecha y lo levantó, y en el acto cobraron fuerzas sus pies y sus tobillos. El paralítico se puso en pie de un salto y comenzó a andar; luego entró con ellos en el templo, por su propio pie, brincando y alabando a Dios. Todos los que lo vieron andar y alabar a Dios, se llenaron de asombro y de temor por lo que le había pasado, ya que conocían al hombre y sabían que era el mismo que se sentaba a pedir limosna en el templo, en la puerta llamada la Hermosa» (Hechos 3: 1-10).*

Introducción al tema

¿Alguna vez, cuando vas por la calle, se te ha acercado alguien necesitado, o tal vez no tan necesitado, a pedirte dinero? En las ciudades eso es muy común. Generalmente, ¿qué haces? ¿Les das dinero? ¿Empiezas una conversación? ¿Buscas la raíz de sus problemas? ¿O, como casi todos hacemos, simplemente sigues tu camino e ignoras la situación?

Mi padre, de niño, me decía que no tenemos que dar dinero, pero sí suplir su verdadera necesidad. Textualmente, decía: «Si tienen hambre, dales de comer; si tienen sed, dales de beber; si les falta abrigo, dales de vestir; pero nunca des dinero porque en ocasiones es lo que menos necesitan».

¿Te has preguntado qué necesitan las personas de este mundo? ¿Dinero? ¿Ropa? ¿Casas? ¿Son esas sus verdaderas necesidades? ¿O hay algo más? Y lo más importante, como jóvenes de Dios, ¿podemos nosotros ayudar a suplir su verdadera necesidad?

La verdadera Necesidad

En la Biblia encontramos un ejemplo de cómo ver la verdadera necesidad. En el libro de los Hechos hay una historia interesante que ilustra este tema.

A una persona que no podía valerse por sí misma la sentaban todos los días a la puerta del templo a pedir dinero. Durante muchos años, tal vez toda su vida, ese hombre pensaba que lo que necesitaba era un poco de limosna. Cuando vio a Pedro y Juan hizo lo mismo que hacía siempre: pedir limosna. Pero aquellos hombres de Dios vieron más allá, Pedro contestó: «No tengo plata ni oro, pero lo que tengo te doy: en el nombre de Jesucristo de Nazaret, levántate y anda» (Hechos 3: 6).

¿Qué necesitaba ese hombre? ¿Limosna? ¿Dinero? ¿Ropa? ¿Salud? ¿O algo más? ¿Esperanza tal vez? ¿Sentir que le importaba a alguien?... La respuesta es salvación, es decir, necesitaba a Cristo Jesús. «En ningún otro hay salvación, porque en todo el mundo Dios no nos ha dado otra persona por la cual podamos salvarnos» (Hechos 4: 12).

Salvación y Servicio

Aquel hombre necesitaba sentirse amado, necesitaba un rayo de esperanza... Necesitaba salvación. Pedro y Juan lo entendieron y eso le dieron. De hecho, la Biblia registra que una vez sano, el hombre entro al templo, cosa que nunca hacía, y adoró a Dios por primera vez en mucho tiempo.

Pedro y Juan llevaron a ese hombre a los pies del Salvador mediante el servicio. Pedro pudo haberle dado unas monedas y seguir su camino. Tal vez Juan le hubiera dado un abrazo y continuado su camino. Pero entendieron que aquel hombre necesitaba a Cristo y se lo mostraron por medio del servicio, ayudándolo con una necesidad y, más que sanidad, el hombre recibió a Cristo Jesús como su Salvador.

Salvación +Servicio = Fórmula de eternidad.

Programa de sociedad de jóvenes

- Prepara un informe periodístico del impacto de «Abraza a Guatemala 2014». Si no asistió nadie de tu región, contacta por internet con algunos amigos que sí participaron y recoge sus testimonios.
- Prepara un programa especial para diciembre; podría titularse *Premios de Belén*. Haz que confeccionen trofeos con una estrella de Belén y esa tarde, en un ambiente de mucha alabanza y sincera gratitud, premia a las personas de la iglesia que se destacan por su servicio. Puedes establecer categorías: en el hogar, en la iglesia, entre los niños, entre los ancianos, entre los jóvenes, etc.

Mauricio A. Buitrago es pastor en Colombia desde hace 18 años. Su labor en medio de los jóvenes le ha permitido ser capellán y docente. Además de ser pastor de distrito y de jóvenes en la Universidad Adventista de Colombia, actualmente sirve como Director de Ministerios Juveniles de la Unión Colombiana del Norte. Él ha sido el encargado de coordinar estas reflexiones con un grupo de pastores amigos de su país que también han entendido el modelo de servicio de Jesús.





Objetivo: *Resaltar la importancia del servicio abnegado y su valor por encima de la propia comodidad.*

Texto clave: *«Den a otros, y Dios les dará a ustedes. Les dará en su bolsa una medida buena, apretada, sacudida y repleta. Con la misma medida con que ustedes den a otros, Dios les devolverá a ustedes» (Lucas 6: 38).*

«Comodidad» frente a «Como di, dad»

Introducción

Cuenta una antigua ilustración que un grupo de misioneros estaba pidiendo a Dios que les indicara cuál era la clave para que el mundo conociera pronto el mensaje de Dios y encontrara la felicidad. Entonces una voz sonora respondió desde el cielo: «Comodidad». Los misioneros no entendían nada y dijeron: «¿Cómo, Señor? Por favor repítenoslo, tal vez no lo oímos bien». De nuevo la voz dijo: «Co-mo-di-dad». Al ver el rostro de desconcierto en los misioneros, la voz divina repitió, ahora más pausadamente: «Como di, dad».

Entonces se dieron cuenta de que ese mensaje era cierto. La mejor forma de que el mundo conozca el amor de Dios y tenga la felicidad verdadera está en **dar como dio Jesucristo**, en **servir** como lo hizo él por nosotros. Ese es un ejemplo de servicio para seguir.

Desarrollo

A modo de ilustración, podemos imaginar con claridad dos familias con ideales opuestos. Veámoslas con el fin de entender cómo funcionan los valores en la mente de cada uno de nosotros:

	FAMILIA A CÓMODA	FAMILIA B SERVICIAL
MAMÁ:	Comodidad	Generosidad
PAPÁ:	El orgullo	El servicio
HIJAS:	Pereza	Abnegacion
PRIMOS:	Indiferencia y falta de compromiso	Buena voluntad y compañerismo

En la familia A, el gen predominante se llama Egoísmo y en la familia B el gen que hereda las demás virtudes se llama Amor.

En el fondo del corazón humano está un instinto de egoísmo y búsqueda de comodidad. En cierta medida, parte del pensamiento del hombre es satisfacer las propias necesidades primero y después, si queda para los demás, se puede compartir. Tal vez por eso en algún momento, cuando se programa una actividad de servicio comunitario, no todos participan o lo hacen con reservas.

Pero las Escrituras muestran el anhelo de Dios para el joven cristiano: Lee Filipenses 2: 3, 4. Esa es la razón por la que, en un corazón considerado, es necesario que haya una buena dosis de **generosidad** (Lucas 6: 38).

Esa entrega generosa fue la que Jesucristo realizó para salvarnos. Por eso, en la ilustración inicial se resalta el hecho de **dar como Cristo dio**. Estuvo dispuesto a dejar su cómodo lugar en el trono del cielo y venir a rescatarnos, a pasar penurias, pero lo hizo por amor.

Al tener en cuenta el servicio a los demás por encima de la comodidad personal hay que estar dispuesto a realizar pequeños y grandes cambios en nuestra vida cotidiana. Hay muchas maneras de poner en práctica el espíritu de servicio. Por ejemplo:

- En el autobús, ceder el asiento a una persona mayor, a una dama (si eres un caballero) o a un enfermo.
- Estar dispuesto a compartir el almuerzo o la merienda con algún compañero que esté lejos de su casa.
- Ir a pasear o a comer a un sitio no tan costoso con el fin de apartar algo de dinero para suplir la necesidad de alguien que conozcas… o estés por conocer.

Cuando la persona que recibe esa bondad, ese servicio, se dé cuenta de que lo haces de corazón y desinteresadamente se habrá abierto una puerta para dar testimonio del amor de Cristo. Ese es el verdadero motor

de una vida de servicio sincero. Ese testimonio es muy valioso para que los demás conozcan lo que hizo Jesús por nosotros.

En cuanto al servicio en la iglesia como un creyente activo, hay muchas maneras de unirnos como jóvenes y señoritas para poner en práctica este principio del Señor. Investiga en la página 137 de *Maranatha: El Señor viene* y reflexiona.

Discusión

- ¿En qué aspectos sería mejor buscar primero el bien de los demás y luego el nuestro? ¿Siempre tiene que ser así? ¿Por qué si o por qué no?
- ¿Has tenido alguna vez que decidir entre ayudar a alguien o participar en una actividad de servicio y por otra parte descansar, viajar o disfrutar de tu propia comodidad?

Aplicación y conclusión

Jesucristo dio por nosotros su **comodidad**. Más que un sillón mullido o una pantalla de video, más que unos deliciosos pasteles o una ropa de marca. Dio por nosotros todo eso, que lo tenía mejor en el cielo, y mucho más. Por eso hoy tu y yo podemos pedirle que nos ayude a **servir** y a **dar como él dio.**

En la sociedad de jóvenes

Se pueden representar las dos familias sugeridas (Cómoda y Servicial) en el estrado. Cada vez que se lea una cita o se comente un párrafo del desarrollo del tema, un integrante de la familia Cómoda se va retirando de la escena (escucha lo que se va explicando y lo rechaza) hasta que al final queda solamente la familia Servicial.

Jaime González Anaya, es un joven pastor en la ciudad de Neiva, Región Sur Andina de Colombiana y cursa la maestría del SETAI de Ministerio Pastoral con énfasis en liderazgo juvenil.



Introducción al tema

¿Alguna vez, cuando vas por la calle, se te ha acercado alguien necesitado, o tal vez no tan necesitado, a pedirte dinero? En las ciudades eso es muy común. Generalmente, ¿qué haces? ¿Les das dinero? ¿Empiezas una conversación? ¿Buscas la raíz de sus problemas? ¿O, como casi todos hacemos, simplemente sigues tu camino e ignoras la situación?

Mi padre, de niño, me decía que no tenemos que dar dinero, pero sí suplir su verdadera necesidad. Textualmente, decía: «Si tienen hambre, dales de comer; si tienen sed, dales de beber; si les falta abrigo, dales de vestir; pero nunca des dinero porque en ocasiones es lo que menos necesitan».

¿Te has preguntado qué necesitan las personas de este mundo? ¿Dinero? ¿Ropa? ¿Casas? ¿Son esas sus verdaderas necesidades? ¿O hay algo más? Y lo más importante, como jóvenes de Dios, ¿podemos nosotros ayudar a suplir su verdadera necesidad?

La verdadera Necesidad

En la Biblia encontramos un ejemplo de cómo ver la verdadera necesidad. En el libro de los Hechos hay una historia interesante que ilustra este tema.

A una persona que no podía valerse por sí misma la sentaban todos los días a la puerta del templo a pedir dinero. Durante muchos años, tal vez toda su vida, ese hombre pensaba que lo que necesitaba era un poco de limosna. Cuando vio a Pedro y Juan hizo lo mismo que hacía siempre: pedir limosna. Pero aquellos hombres de Dios vieron más allá, Pedro contestó: «No tengo plata ni oro, pero lo que tengo te doy: en el nombre de Jesucristo de Nazaret, levántate y anda» (Hechos 3: 6).

¿Qué necesitaba ese hombre? ¿Limosna? ¿Dinero? ¿Ropa? ¿Salud? ¿O algo más? ¿Esperanza tal vez? ¿Sentir que le importaba a alguien?... La respuesta es salvación, es decir, necesitaba a Cristo Jesús. «En ningún otro hay salvación, porque en todo el mundo Dios no nos ha dado otra persona por la cual podamos salvarnos» (Hechos 4: 12).

Salvación y Servicio

Aquel hombre necesitaba sentirse amado, necesitaba un rayo de esperanza... Necesitaba salvación. Pedro y Juan lo entendieron y eso le dieron. De hecho, la Biblia registra que una vez sano, el hombre entro al templo, cosa que nunca hacía, y adoró a Dios por primera vez en mucho tiempo.

Objetivo: *Comprender que la Salvación es más aceptada cuando se muestra a través del servicio y que los jóvenes tienen un gran potencial para evangelizar a través de él.*

Texto clave: *«Un día, Pedro y Juan fueron al templo para la oración de las tres de la tarde. Allí, en el templo, estaba un hombre paralítico de nacimiento, al cual llevaban todos los días y lo ponían junto a la puerta llamada la Hermosa, para que pidiera limosna a los que entraban. Cuando el paralítico vio a Pedro y a Juan, que estaban a punto de entrar en el templo, les pidió una limosna. Ellos lo miraron fijamente, y Pedro le dijo: "Míranos". El hombre puso atención, creyendo que le iban a dar algo. Pero Pedro le dijo: "No tengo plata ni oro, pero lo que tengo te doy: en el nombre de Jesucristo de Nazaret, levántate y anda". Dicho esto, Pedro lo tomó por la mano derecha y lo levantó, y en el acto cobraron fuerzas sus pies y sus tobillos. El paralítico se puso en pie de un salto y comenzó a andar; luego entró con ellos en el templo, por su propio pie, brincando y alabando a Dios. Todos los que lo vieron andar y alabar a Dios, se llenaron de asombro y de temor por lo que le había pasado, ya que conocían al hombre y sabían que era el mismo que se sentaba a pedir limosna en el templo, en la puerta llamada la Hermosa» (Hechos 3: 1-10).*

Pedro y Juan llevaron a ese hombre a los pies del Salvador mediante el servicio. Pedro pudo haberle dado unas monedas y seguir su camino. Tal vez Juan le hubiera dado un abrazo y continuado su camino. Pero entendieron que aquel hombre necesitaba a Cristo y se lo mostraron por medio del servicio, ayudándolo con una necesidad y, más que sanidad, el hombre recibió a Cristo Jesús como su Salvador.

Salvación +Servicio = Fórmula de eternidad.

Investigación Bíblica

1. ¿Cómo, mediante el servicio, dio salvación Jesús a alguien que buscaba otra cosa? Marcos 5: 34.
2. ¿Qué otro ejemplo pueden encontrar en la Biblia?

Preguntas de aplicación y discusión

1. ¿Cuáles son las verdaderas necesidades de la gente de tu comunidad?
2. ¿Cuánto dinero necesitaría tu sociedad de jóvenes para suplir las necesidades materiales de tu comunidad? Traten de hacer la cuenta si pueden.
3. ¿Qué actividades de servicio que pueda hacer tu sociedad de jóvenes podrían ayudar para llevar salvación a las personas que lo necesitan? Enumera por lo menos diez.
4. ¿En qué está dispuesto cada uno a ayudar en el servicio para que otros encuentren salvación?

Llamamiento

Las personas de tu comunidad, al igual que las de todo el mundo, necesitan salvación. Tú y yo sabemos quién puede salvarlos. Te invito a que te unas al gran ejercito juvenil de Dios que está llevando luz a los perdidos, que te unas al servicio para que muchas personas conozcan a nuestro Salvador. Recuerda: Salvación + Servicio = Fórmula de eternidad.

Presentación en la sociedad de jóvenes

Divide un programa de sociedad de jóvenes en dos secciones. En la primera parte, haz que alguien hable de la importancia del servicio y cuente algunas historias inspiradoras. En la otra mitad, lleva a los miembros de sociedad de jóvenes el servicio en la práctica. Prepara con anticipación actividades específicas y variadas de servicio tales como: visita a un anciano, limpieza de una casa, ayudar con las bolsas cerca de un mercado, entre otras. Divide los miembros de la sociedad en grupos para que las ejecuten. Luego reúnanse de nuevo para escuchar las diferentes experiencias.

Jonathan Gallego G. es un joven pastor director de Ministerios Juveniles en la Misión Sur Occidental – Medellín, Colombia.

Salvación + Servicio = Fórmula de eternidad

Salvación extrema, servicio extremo

Objetivo: *Fortalecer en todos los jóvenes y líderes la capacidad de servir a favor de los miembros más necesitados de nuestra comunidad más cercana.*

Texto Clave: *«Pero si no quieren servir al Señor, elijan hoy a quién van a servir: si a los dioses a los que sus antepasados servían a orillas del Éufrates, o a los dioses de los amorreos que viven en esta tierra. Por mi parte, mi familia y yo serviremos al Señor» (Josué 24: 15).*

Introducción

No hay nada en este mundo que se pueda comparar al servicio. Cuando nos dedicamos a servir a personas necesitadas, por nuestro cuerpo fluye un raudal de adrenalina, sabiendo que la recompensa es un abrazo, un «muchas gracias» o, tal vez, tan solo las lágrimas de alegría cuando terminamos con satisfacción la labor que nos propusimos.

Hace poco convocamos a un grupo de jóvenes para que abandonaran la comodidad de sus hogares y dedicaran una semana al servicio de un grupo de personas que necesitaban nuestra ayuda. Durante aquellos días, veinte jóvenes aceptaron el llamamiento para acercarse a una iglesia donde vivirían, comerían y dormirían compartiendo una serie de experiencias que marcarían la existencia de esa comunidad, así como la de aquellos que estaban participando en el servicio.

Elena G. de White, en su libro *La Educación*, capítulo 35, pagina 277, afirma: «En nuestra vida terrenal, aunque restringida por el pecado, el mayor gozo y la más elevada educación se encuentra en el servicio».

Servicio extremo proyectado a la comunidad

La Biblia manifiesta la labor que hemos de desarrollar en favor de otros, de tal forma que puedan ser recordadas con el tiempo. «De padres a hijos se alabarán tus obras, se anunciarán tus hechos poderosos» (Salmo 145: 4).

Volviendo a nuestra convocatoria de servicio, los vecinos de nuestras iglesias fueron los escogidos para ser visitados durante la semana de nuestra visita y se los invitó a participar en los seminarios sobre violencia familiar, salud, sexualidad y temas de familia. Nuestros jóvenes, vestidos con sus uniformes de clubes juveniles, día a día, salían para invitar a participar en nuestras actividades que fueron de ayuda para muchas personas que desconocían dicha temática o era nueva para ellos.

Servicio extremo predicando con poder

El libro de Josué afirma: «Él echó de delante de nosotros a todos los pueblos que estaban en nuestro camino, y a los amorreos que vivían aquí. Por todo esto, nosotros también serviremos al Señor, pues él es nuestro Dios» (Josué 24: 18).

Llegada la noche, nuestros jóvenes, divididos en grupos, se acercaron a las iglesias cercanas del sector en donde estábamos ubicados para predicar sobre la salvación extrema que proporciona el cielo. A nuestros hermanos y amigos los alcanzó el mensaje de unos jóvenes poderosos en la palabra que, noche tras noche, predicaban la salvación con poder.

Servicio extremo proyectado en la construcción

Muchos lugares de adoración se encuentran en mal estado o no tienen los recursos para adecuarlos. Por eso, durante esa semana, el programa de Evangelismo Extremo buscó proyectos en los cuales pudiésemos poner nuestras manos y materiales para mejorar su aspecto. Todos los días nuestros jóvenes salieron muy de mañana para construir o pintar cambiar techos de algunas de nuestras iglesias. Trabajar con pasión fortalece el espíritu y la fuerza de la juventud. Al terminar la semana muchos creyentes llegaron a sus sitios de reunión y no los encontraron como los habían dejado la semana anterior. «El pueblo le contestó: "Eso no va a pasar. Nosotros serviremos al Señor"» (Josué 24: 21).



El servicio extremó permite el crecimiento personal

La Biblia, a través de Josué, nos ilustra el servicio.

Lee Josué 24: 22.

Conocer a Dios y su salvación nos convierte en testigos de su amor y misericordia, que es la misma que hemos de manifestar para ayudar a otros. Cuando servimos, nosotros mismos ingresamos en un proceso de crecimiento que nos lleva a que no volvamos a ser iguales. Esos veinte jóvenes vivieron una experiencia extraordinaria sirviendo a una comunidad que no esperaba nada de nosotros. Asimismo, la entrega y dedicación de aquel grupo dejó profundas huellas.

Para discutir en los GPSS

¿Cuánto tiempo dedicas a servir a otros?

¿Cuántas veces al año abandonas la comodidad de tu hogar para salir y servir a la comunidad a la cual perteneces?

¿Qué proyecto de servicio tienes planeados para este año?

Programa en la sociedad de jóvenes

Inviten a una sociedad de jóvenes vecina y pídanles que presenten un informe del servicio prestado en el último año. Por su parte, ustedes, compartan el suyo.

Conclusión

«Servir a Dios no es ninguna nimiedad. Quienes dediquen la vida a su servicio recibirán una recompensa que no tiene precio» (*Testimonios para la iglesia*, tomo 4, cap. 10, pág. 110). Se necesitan jóvenes y líderes que deseen servir en favor de otros que precisan nuestra ayuda. Entonces seremos colaboradores de Dios en su causa.

Leonel Preciado Cárdenas posee una maestría en Ciencias de la Familia con énfasis en Terapia Familiar y sirve como Director de Jóvenes y Ministerios Personales en la Misión Sur Bogotá - Colombia

Promovámoslo por «Face»

Objetivo: *Demostrar la utilidad de las redes sociales cuando se trata de convocar a las personas para realizar un servicio social a la comunidad.*

Texto Clave: *«En cuanto comenzaste a orar, Dios te respondió. Yo he venido para darte su respuesta, porque Dios te quiere mucho. Ahora, pues, pon mucha atención a lo siguiente, para que entiendas la visión» (Daniel 9: 23).*

Introducción

Hace dos años, considerábamos la posibilidad de realizar una jornada masiva de donación de sangre en nuestro distrito. Queríamos convocar a la mayor cantidad posible de personas, tanto de la iglesia como de la comunidad, para lograr el objetivo. Contábamos con un pequeño equipo de trabajo para realizar llamadas o acercarnos a los posibles donantes. Aunque se hizo publicidad en la radio, descubrimos que no era suficiente. Al coordinador general del programa se le ocurrió una idea brillante: «Promovámoslo por Facebook». Aunque nos parecía que tal vez la respuesta no sería la esperada, pues no se había hecho antes, decidimos probarlo. Tengo que decir que la mayoría del grupo de donantes de sangre dijo haber leído el mensaje en el «Face», lo que implica que la promoción por la red social generó una respuesta más amplia de lo esperado.

Desarrollo del tema

En la actualidad, las redes sociales se han convertido en elementos de uso común. Documentos que tardaban días en llegar a sus destinatarios hoy llegan en cuestión de segundos. Las comunicaciones vía redes físicas ahora se han vuelto más rápidas y han incluido el uso del vídeo y la imagen. Los jóvenes pueden usar las tecnologías de la comunicación en el servicio a los demás. Convocar a personas para diferentes actividades a través del Facebook o Twitter, o cualquier otra red social, se ha vuelto muy común.

El profeta Daniel estaba pasando por un momento de angustia. Necesitaba una respuesta urgente que aliviara su abatido corazón. Es interesante notar la manera en que la Biblia registra la respuesta de Dios. «En cuanto comenzaste a orar, Dios te respondió». ¿Cuánto tiempo estuvo orando? El profeta señala: «Yo seguí orando y confesando mis pecados» (Daniel 9: 20), lo que implica que desde el momento en que al profeta se le ocurrió orar la respuesta ya estaba siendo enviada. Dios está vivamente interesado en dar respuesta veloz a las necesidades del ser humano. La respuesta de Dios sale justo cuando se está enviando el mensaje de solicitud y se recibe cuando viene al pensamiento de la persona. En Facebook, por ejemplo, la respuesta llega después de que se envía en el momento del chat. El interlocutor contesta a su amigo como en una conversación normal.

Para discutir

¿Cómo puedes utilizar las redes sociales para ayudar a personas que lo necesiten?

¿Cuál ha sido tu experiencia en la solución de problemas o sirviendo a los demás usando las redes sociales?

¿Cómo has sentido que Dios es más rápido que las redes sociales en dar respuesta a tus oraciones?

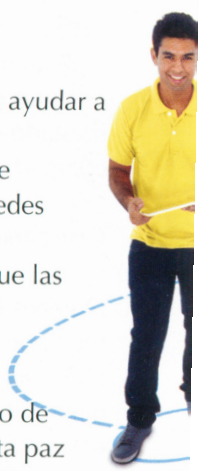

Aplicación y conclusión

Más que una jornada de donación de sangre o de recolección de alimentos, el ser humano necesita paz en el corazón y Dios está dispuesto a enviarla. Dios quiere usar la tecnología para promover su amor por medio del servicio y los jóvenes están llamados a ser los instrumentos para lograrlo.

Él puede utilizar tanto a una persona como las rápidas redes sociales de hoy: Facebook, Twitter, Linkedin, etcétera. Tú puedes ser instrumento de Dios a través de las redes sociales. Envía un mensaje por Facebook, Twitter, Skype o cualquier otro medio que ayude a las personas a tener paz en el corazón o a recibir el amor de Dios mediante una necesidad suplida.

Presentación en la sociedad de jóvenes

Puedes realizar un programa de sociedad de jóvenes convocando a través de las redes sociales a todos los jóvenes adventistas de tu localidad para ir a construir la casa de una persona que esté viviendo en una condición infrahumana o convocarlos para recolectar alimentos para un barrio pobre o cualquier actividad por el estilo. Luego, en la iglesia, pidiendo que cada persona lleve consigo su teléfono inteligente o su tableta, cuenta los testimonios recogidos de la experiencia y compartirlos a través de la red social de amigos. Se puede crear una red virtual dentro del templo y proyectar en pantalla gigante los mensajes transmitidos y los resultados obtenidos. Hagan una encuesta y reproduzcan las estadísticas obtenidas.

Joel Pascuas Dussan - Es pastor en los llanos Orientales de Colombia, actualmente cursa la maestría en Ministerio Pastoral con Énfasis en Liderazgo Juvenil del SETAI.



Introducción

Carta ilustrativa que enseña pautas para el servicio social.

Betsaida, año 30

¡Hola, jóvenes!:

Soy el muchacho de doce años que llevaba los cinco panes y los dos peces el día que Jesús alimentó a los cinco mil. Mateo fue testigo presencial de aquella experiencia y Lucas investigó la historia. Esto es una prueba clara de la veracidad del milagro. Les escribo para enseñarles lo que aprendí aquel día: cómo prestar un servicio social. Para mi época fue esencial.

Nunca salgas con las manos vacías. Ese día, muy temprano por la mañana, fui a ver a Jesús. Mi madre me dio una canastilla pequeña con cinco panes de cebada y dos pescados, la merienda de un niño muy pobre. Nada sabía mi madre y menos yo que sería suficiente para alimentar a más de cinco mil personas.

Mantén siempre la actitud de servicio. Unas horas antes de la puesta del sol, noté a los discípulos muy inquietos. No sabía qué estaba sucediendo. Lo cierto es que Andrés, uno de los discípulos, al ver mi merienda se alegró muchísimo y me dijo que si quería compartirla con Jesús. No lo pensé dos veces y se la entregué. Lo seguí para ver qué acontecería. No sé cómo fue el milagro porque los escépticos no pudieron explicarlo.

No calcules el costo, actúa y Dios hará el resto. Me enteré de que, mientras Andrés buscaba entre la multitud algo de comer para suplir la emergencia, Felipe estaba calculando la inversión para alimentar a la muchedumbre y se dio cuenta que ni con el sueldo de doscientos días lo harían. Sé un «Andrés», porque «Felipes» hay muchos, y de sobra.

Se necesita orden y logística. Jamás olvidaré el orden que se dio para la distribución de la comida. Nos organizaron por grupos y esto permitió una mejor atención a cada persona y se distribuyeron los alimentos según la necesidad.

Cuando se comparte, otros aprenden y hacen lo mismo. Cuando nos organizaron en grupos, se nos colocó «porciones adicionales de comida» (no eran sobras, sino porciones dejadas por los discípulos por si alguien quería comer más). Estas porciones no se usaron, porque lo que se nos sirvió fue suficiente.

Cuando se recogió lo que había sobrado, se preguntó qué harían con esa comida, ya que se recogieron doce cestas llenas. Jesús dio la orden de repartirlo entre los que quisieran llevarlo, de manera que todos los que llevaron lo compartieron con sus familiares y amigos necesitados que no pudieron estar ese día.

Por último y lo más esencial que jamás deben olvidar:

No esperes reconocimiento, ni renombre por tu acción altruista. Si se fijan bien, mi nombre no aparece, ni el de mis padres. ¿Por qué? Es sencillo. Esto se dio para aprender que Dios suele obrar mediante seres humanos para que sean suplidas las necesidades físicas y espirituales de su prójimo. Este principio es fundamental para la comisión evangélica.

Cordialmente,
Chiquillo

Objetivo: *Sensibilizar a los jóvenes respecto a las necesidades del prójimo.*

Texto Clave: *«Pero Jesús les contestó: "Denles ustedes de comer". Ellos respondieron: "¿Quieres que vayamos a comprar pan por el equivalente al salario de doscientos días, para darles de comer?"» (Marcos 6: 37).*

Pequeño gigante del servicio

Adaptado de «Dadles vosotros de comer», en *El Deseado de todas las gentes*, de Elena G. de White, y del *Comentario bíblico adventista*, tomo 5, comentario de Marcos 6: 37-46.

Desarrollo

Ideas para tener en cuenta:

1. El servicio social es un principio fundamental para la comisión evangélica.
2. Es importante comprender que los jóvenes desempeñan un papel preponderante en el servicio social.

Explorando

En todo el mundo el servicio social es esencial para mitigar las necesidades físicas, mentales, espirituales y sociales de todo ser humano. Por eso, los gobiernos dan apoyo a las ONG. La Iglesia Adventista también tiene una, ADRA. Pero sin voluntarios no serviría de nada.

Discusión

1. ¿Qué sientes cuando contemplas los rostros de tristeza y desesperación de las personas que lo han perdido todo a causa de una catástrofe natural?
2. ¿Qué se puede hacer para tratar de mitigar un poco ese dolor y esa necesidad?

Aplicación

Formar grupos juveniles de servicio social y presentar un proyecto de servicio a la comunidad donde residen.

Presentación en la sociedad de jóvenes

1. Prepara de fondo un canastillo pequeño con cinco panes redondos integrales y tres pescados asados. Dispón a su alrededor una buena cantidad de panes y pescados, de ser posible, reales.
2. Imprime la carta como si se tratara de un pergamino y que un joven de doce años, que sepa leer bien y vestido con ropa de la época bíblica, lea la carta.

Pedro Lizarazo, es pastor en Bucaramanga, norte de Colombia y actualmente cursa la maestría en Ministerio Pastoral con énfasis en Liderazgo Juvenil del SETAI.



Ministerios Juveniles

MANUAL

Adquiérelo en la oficina del Departamento de Jóvenes de tu Asociación/Misión o en las oficinas de IADPA para las uniones donde aplica.



GENERACIÓN PODEROSA

OYIM Un año en Misión División Interamericana

Un programa que no es solo actividad misionera sino formación como misioneros

Participantes en OYIM Interamérica 2014 en la Cd. De México de enero – abril


Juan Murillo

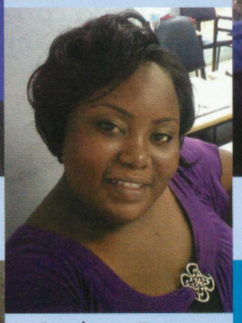
Starlene Peters


Ricardo Gamas


Rey David Santos


Magaly González


Gladys Aragçns


Paris Williams


Eloy Matos


Yeltzin Aguilar


Carlos Homero


Laura Parra


Angel Mercedes


Maday Larios


Hugo calderon


Juanna Murillo


Josua Favel

¡Gracias muchachos!

Esta es la nueva generación poderosa de jóvenes misioneros voluntarios.

GENERACIÓN PODEROSA

Objetivo: *Enseñar a los jóvenes que, en medio de las crisis, es preciso servir a Dios con espíritu de alabanza.*

Texto clave: *«Sabemos que Dios dispone todas las cosas para el bien de quienes lo aman, a los cuales él ha llamado de acuerdo con su propósito» (Romanos 8: 28).*

Pablo «online»

Introducción

Diálogo entre Michael y Robert

Michael: Oye, ¿qué tal si vamos a estudiar a la universidad?

Robert: No es mala idea… Pero, ¿de dónde voy a sacar el dinero para pagar mis gastos si mis padres tienen pocos recursos económicos y nadie me apoya para estudiar?

Michael: A mí tampoco me ayuda nadie. Es más, mis padres dependen de mí económicamente pero yo sigo a un Dios que venció la muerte y es el dueño del universo. Él nos dará lo que necesitamos, vamos.

Robert: No, amigo. Además, los pastores dicen que Cristo ya va a venir; así que mejor yo me esperaré y me prepararé para irme con él y me evito esfuerzos innecesarios en otras cosas.

Michael: Yo sé que si lo alabamos y lo glorificamos, haciendo lo mejor de nuestra parte, Dios abrirá puertas. ¿Qué dices, te animas?

Robert: Definitivamente no. Déjame aquí y ve a conquistar el mundo con tu fe.



Exploración del tema

La Biblia nos enseña que hemos tener una vida de servicio con espíritu de gratitud y alabanza a nuestro Dios. Alguien dijo: «Cuanto más te quejas, menos respuestas recibes de Dios, y cuanto más agradeces, más respuestas recibes de él». El apóstol Pablo lo sabía muy bien. Durante su segundo viaje misionero por las costas del mar Mediterráneo se describe a Pablo y a Silas azotados físicamente y luego encarcelados. Sin embargo, siguieron sirviendo a Dios con cantos y oraciones a media noche (Hechos 16: 22-25). Después de esto, sucede un terremoto y las cadenas que retenían a los prisioneros caen al suelo a la vez que se abren las puertas de la cárcel. Pero ninguno escapó. El carcelero quiso suicidarse pensando que los presos habían escapado. Pablo le gritó que no lo hiciera. El carcelero y su familia aceptaron a Jesucristo como su salvador y fueron bautizados. Pablo y Silas hicieron su parte humana y Dios hizo la parte sobrenatural. Ellos no cambiaron las circunstancias pero sí cambiaron la actitud.

Discusión

1. ¿Soy capaz de tener una vida de gratitud a Dios y de servicio en medio de una situación difícil? ¿Por qué sí o por qué no?
2. ¿En qué cambiaría mi vida si, en vez de quejarme, tuviera una vida de servicio con espíritu de alabanza?
3. ¿Podemos citar la vida de dos personajes de la Biblia que, en medio de situaciones difíciles, no se quejaron sino que confiaron en la voluntad de Dios? ¿Puedes describir brevemente cuál fue su situación?
4. ¿Es posible aplicar a tu vida el consejo bíblico dado por Pablo en 1 Tesalonicenses 5: 16-18?
5. ¿Cómo interpreto Hebreos 13: 15-17?



Aplicaciones del tema

1. «No alabemos al diablo con quejas por lo dificultoso del camino al cielo. Demos al mundo un ejemplo viviente de la belleza que hay en la religión y en Jesucristo por medio de las ofrendas que presentamos ante Dios, y hablando de su bondad y de su poder» (*Reflejemos a Jesús*, cap. 271, pág. 277).
2. Es posible que vengan a nuestra vida situaciones extremadamente difíciles. Tenemos la opción de enfrentarlas alabando a Dios o quejándonos. ¿Cuál escogerás?
3. En la vida real, Michael decidió confiar en las promesas de Dios. También optó por tener una vida de gratitud y servicio haciendo lo que estuviera a su alcance para beneficiar a aquellos con quienes se relaciona. Estudió dos carreras y en la actualidad es pastor de la iglesia Adventista del Séptimo Día.
4. ¿Qué tal si nos proponemos el reto de dar gracias a Dios en todo, tanto en los momentos agradables como en los desagradables? Pablo dijo: «No lo digo porque yo esté necesitado, pues he aprendido a contentarme con lo que tengo. Sé lo que es vivir en la pobreza, y también lo que es vivir en la abundancia. He aprendido a hacer frente a cualquier situación, lo mismo a estar satisfecho que a tener hambre, a tener de sobra que a no tener nada. A todo puedo hacerle frente, gracias a Cristo que me fortalece» (Filipenses 4: 11-13). Y agregó: «Por lo tanto, mi Dios les dará a ustedes todo lo que les falte, conforme a las gloriosas riquezas que tiene en Cristo Jesús. ¡Gloria para siempre a nuestro Dios y Padre! Amén» (Filipenses 4: 19, 20).
5. Pablo vivió «online» con Dios y sirvió con gratitud y alabanza.

Presentación en la sociedad de jóvenes

Organiza una sesión de testimonios de personas que quieran compartir su experiencia respecto al tema.

Nivardo López es pastor en la ciudad de Bogotá, actualmente cursa la maestría de Ministerio Pastoral con énfasis en Liderazgo Juvenil que ofrece el SETAI.

Servicio estratégico

Objetivo: *Recordar a nuestros jóvenes la importancia de seguir una estrategia de servicio definida de tal forma que permita obtener resultados de impacto para la juventud de hoy.*

Texto clave: *«Jesús fue a Capernaúm un pueblo de Galilea, y los sábados enseñaba a la gente (Lucas 4: 31).*

Introducción

Hola, soy Rut. Nací en una aldea de Galilea, llamada Capernaúm, viví bajo la tutoría de mis padres quienes estaban dedicados a las labores más reconocidas de mi ciudad, la pesca. Percibí un gran cambio en mi vida. Cierto día, a nuestra aldea se mudó un hombre distinto a todos los que había conocido. Su mayor interés era servir a otros, día y noche, incansablemente. Parecía que había llegado para que aquel se convirtiera en un lugar diferente o así lo percibimos todos. Desde su llegada, cada acción, cada enseñanza en la sinagoga, cada mirada de comprensión, influyeron en mi vida y, al igual que muchos de quienes vivían allí, me hice seguidora suya. Su nombre era Jesús.

Desarrollo

¿Has visto que, vez tras vez, en los Evangelios se menciona que Jesús estuvo en Capernaúm? Numerosos registros bíblicos indican que estableció allí su base de operaciones y que desde esta ciudad partió en numerosas oportunidades a otros lugares para seguir sirviendo a otros con el gran Amor de Dios.

Algunos expertos defienden que el hecho de que Jesús hiciera de Capernaúm su «centro de operaciones» no fue casual, sino la acción consecuente de un buen plan, que pretendía hacer el mayor bien a la mayor cantidad de personas. Esta deducción resulta natural si tenemos en cuenta las características de la ciudad, que «ofrecía la ventaja de hallarse situada a lo largo de la gran arteria que conducía de Beisán a Damasco (la ruta comercial más importante de la época, conocida como la ruta del incienso). [...] Al mismo tiempo, Capernaúm distaba lo suficiente de los grandes centros urbanos, en especial de Tiberias».[1]

Como consecuencia de esta acción planificada y estratégica de Jesús, la ciudad de Capernaúm se vio visitada por la misericordia de Dios en repetidas ocasiones ya que Cristo observó diligentemente las necesidades de sus habitantes con el fin de suplirlas por medio de sus extraordinarios actos de servicio. Por otro lado, su acción no fue tarea ocasional. El relato bíblico afirma que en numerosas las ocasiones Jesús los visitó al regresar de sus labores, en favor de otros, en las comarcas vecinas de Capernaúm, su plan incluía una acción constante en beneficio de los muchos de la región.

Ahora bien, apoyándonos un poco en el texto bíblico y los yacimientos arqueológicos descubiertos en la aldea de Galilea, encontramos que las excavaciones modernas concluyen que «Capernaúm era casi enteramente judía hasta los siglos quinto y sexto de nuestra era, a excepción de un pequeño grupo de cristianos, sobre todo los judeo-cristianos, que se asentaron allí en el primer y segundo siglos».[2] Ello sería interesante y podría indicar que la permanencia de Jesús en «su ciudad», como identifican a Capernaúm varios de los autores bíblicos (ver Mateo 9: 1; Marcos 2: 1), con el propósito intencionado de servir, finalmente, con el paso del tiempo, brindó resultados en lo que respecta a la conversión de judíos al evangelio de Cristo.



Discusión

¿Cuenta tu GPSS con una estrategia bien diseñada? ¿Incluye la atención intencional de las necesidades de las personas que rodean la comunidad de influencia del GPSS? ¿Cuál y cuánto ha sido el impacto logrado?

Aplicación y conclusión

Al ser seguidores de Jesús nos convertimos en siervos suyos y de nuestros semejantes. Esa es la razón por la que el propósito de la juventud adventista es «salvación y servicio». Por esto necesitamos practicar un «servicio estratégico» como lo practicó el Salvador, una forma de servicio que, por lo menos, posea tres elementos: elegir un lugar estratégico, diseñar una estrategia que supla necesidades reales y constancia en la aplicación de la estrategia, con el propósito de alcanzar en servicio al mayor número posible, dando a conocer el amor de Cristo.

Presentación en la sociedad de jóvenes

1. El monólogo se puede escenificar en traje de la época. Asimismo, las diferentes ideas pueden ser presentadas por diferentes personas, lo cual hará más dinámico el programa.
2. La directiva de la sociedad de jóvenes llevará una propuesta de la estrategia del servicio que utilizará en el nuevo trimestre. Se presentará en el tablero o con el proyector.

Viene Chicunque es un joven pastor de la ciudad de Bucaramanga, en el este de Colombia; actualmente cursa la maestría en Ministerio Pastoral con énfasis en Liderazgo Juvenil con el SETAI

1. Stanislao Loffreda, «*Cafarnaúm y los evangelios*», consultado en http://www.christusrex.org/www1/ofm/sites/TScpIntr_Es.html el 15 de diciembre de 2013.
2. Vassilios Tzaferis, «New archaeological evidence on ancient Capernaum» en *Biblical Archaeologist* 46, núm. 4 (1 de diciembre de 1983), pág. 204. *ATLA Religion Database with ATLASerials, EBSCOhost*, consultada el 27 de enero de 2014).



Objetivo: *Entender la nueva teología del servicio con inteligencia.*

Texto clave: *«Les doy este mandamiento nuevo» (Juan 13: 34).*

¿Qué significa «servir»?

Introducción

¿En ocasiones maltratamos a otros mientras los servimos? ¿Sabemos si al servir estamos haciendo lo correcto? Porque también hay que servir con inteligencia. ¿Al servir a nuestros enemigos lo hacemos por pragmatismo o por conveniencia, porque hay que aliarse con ellos, o porque amamos la maldad del enemigo? ¿Al servir nos compadecemos de nosotros mismos?[1]

¿Servir es realmente posible?

Desarrollo y discusión

Reflexiona y dialoga con tus compañeros sobre qué aportan algunos elementos a la construcción de una comprensión del servicio en una nueva teología.

Teología y ética

La teología «en su aplicación más estricta se refiere a la ciencia que trata de Dios y de sus relaciones con el hombre».[2] En tal caso, las prescripciones y los sistemas morales de la revelación pueden entenderse como teología, pues la ley «es un trasunto del carácter mismo de Dios»[3] y la ley es un medio de relación.[4]

La nueva teología es aquella que habla de un «mandamiento nuevo».[5] O esa de: «pero yo les digo»[6] y del que dijo: «Yo hago nuevas todas las cosas».[7]

Como ciencia filosófica que es, la teología cristiana es una propuesta eminentemente ética. Por eso, la ética que se deriva de la revelación dada en las Escrituras es la ética de los mandamientos divinos.[8]

Servicio y ética

El servicio es un asunto ético no solo en cuanto se refiere a la manera como se sirve sino al hecho mismo de servir. Servir es bueno, no servir es malo. Porque la ley, además de prohibir, vincula. Hay corrupción por acción o por omisión: «El que sabe hacer el bien y no lo hace, comete pecado».[9] Otro asunto que conviene reconocer es que servir o no servir constituyen el criterio de juicio cuando Jesús juzgue todas las acciones.[10]

Implicaciones éticas en el servicio.

1. *Deontología referencial:* Lo hacemos porque él lo dijo y porque él lo hizo. ¿Lo bueno es bueno porque Dios lo dijo, o Dios lo dijo porque es bueno? ¿Lo bueno es bueno porque Dios lo hizo, o Dios lo hizo *porque* es bueno?[11] Servir es bueno porque si Jesús lo hizo es bueno. Él es perfecto y él es la verdad. Y porque lo que hizo se convirtió en ley universal.[12]

   «*Pues si yo*, el Maestro y Señor, les he lavado a ustedes los pies, *también ustedes* deben lavarse los pies unos a otros».[13]
2. Ética del no utilitarismo simbólico: Que otros no sepan que sirves, que nadie sepa que tú sirves. «No hagan sus buenas obras delante de la gente solo para que los demás los vean. [...] Cuando tú ayudes a los necesitados, no se lo cuentes ni siquiera a tu amigo más íntimo; hazlo en secreto».[14]
3. *Ética teleológica o de la motivación:* Que tú no sepas que sirves. «Señor, ¿cuándo te vimos con hambre, y te dimos de comer? ¿O cuándo te vimos con sed, y te dimos de beber?»[15] Al final los buenos se enterarán que sirvieron. No sabían que servían mientras lo hacían.



4. *Código de juicio definitivo:* «Pues tuve hambre, y ustedes me dieron de comer; tuve sed, y me dieron de beber; anduve como forastero, y me dieron alojamiento».[16] En el juicio final se estimará como referente el servicio. Con la ley del amor, la ley de la libertad.
5. *Ética antagónica: Los servicios a los enemigos:* «Amen a sus enemigos».[17]
6. *Ética del no utilitarismo material:* para no ser recompensado. «Dijo también al hombre que lo había invitado: "Cuando des una comida o una cena, no invites a tus amigos, ni a tus hermanos, ni a tus parientes, ni a tus vecinos ricos; porque ellos, a su vez, te invitarán, y así quedarás ya recompensado"».[18]*
7. *Ética antitética:* no servir con los modelos éticos convencionales. «Pero entre ustedes no debe ser así».[19]

Aplicación y conclusión

Con la teología introducida por Jesús el sistema ético se hizo más complejo y se presenta el servicio como una conducta ética. Es casi impensable el servicio en el modelo propuesto. Creemos en ese servicio involuntario de Simón de Cirene[20] y creemos también que «para Dios todo es posible».

Para la sociedad de jóvenes

Inviten al pastor para que haga una exposición de los conceptos filosóficos y éticos del servicio.

Helmer Quintero, es el Director de investigaciones y docente en la Facultad de Teología de la Universidad Adventista de Colombia.

1. La rendición altruista es un mecanismo de defensa psicológico consistente en satisfacer nuestras necesidades a través de la atención a las necesidades de otros.
2. G.H. Lacy, *Introducción a la Teología* (El Paso, Texas : Casa Bautista de Publicaciones, 1986), pág. 19.
3. E. G. de White en *Signs of the Times*, 13 de febrero de 1893.
4. Deuteronomio 5: 2.
5. Juan 13: 34.
6. Mateo 5: 22.
7. Apocalipsis 21: 5.
8. Quinn, Philip L. Divine Commands and Moral Requirements. [Oxford]: Oxford University Press, 2011.
9. Santiago 4: 17.
10. Mateo 25:39.
11. Idea presente en el diálogo *Eutifrón* o *Sobre la piedad*. Platón. Plato 1. 1. Cambridge, Mass: Harvard Univ. Press [u.a.], 1966.
12. Kant, Immanuel, Allen W. Wood y J. B. Schneewind. *Groundwork for the Metaphysics of Morals* (New Ha-ven: Yale University, 2002).
13. Juan 13:14 (la cursiva es nuestra).
14. Mateo 6: 1, 3, 4.
15. Mateo 25: 37.
16. Mateo 25: 34.
17. Mateo 5: 44.
18. Lucas 14: 12.
19. Mateo 20: 26.
20. Marcos 15:21



Objetivo: *Motivar a los jóvenes para que acepten el método de Cristo para el servicio y la evangelización como nuestro ejemplo a seguir.*

Texto clave: *«Yo les he dado un ejemplo, para que ustedes hagan lo mismo que yo les he hecho. Les aseguro que ningún servidor es más que su señor, y que ningún enviado es más que el que lo envía. Si entienden estas cosas y las ponen en práctica, serán dichosos» (Juan 13: 15-17).*

Un ejemplo a seguir

Introducción

Cuando Jesús expresó estas palabras la escena que estaba aconteciendo era la del lavamiento de los pies con sus discípulos. Ese era el contexto directo. Pero aquí no observaremos literalmente el acto de Jesús, más bien vamos a considerar el principio que se recoge en sus palabras, un principio plasmado en el carácter honorable del servicio humilde a otros.

Jesús, nuestro ejemplo

En las palabras registradas en el versículo 15 el Señor Jesús ofrece su propio ejemplo de servicio, lo cual era la virtud en su acto. Jesús quería mostrar que el servicio a otros, la compasión por nuestro prójimo, era una característica primordial para ellos como sus seguidores y que hoy día también tiene que adornarnos.

Con estas palabras, lleva sus mentes a cada uno de los actos que tanto en ese momento como durante su ministerio había realizado en su acción de misericordia por los necesitados y los insta a que sigan su ejemplo. Es una lección práctica de lo que ellos tienen que hacer los unos con los otros.

Constantemente expresamos nuestro anhelo de asemejarnos a Jesús, tanto en carácter como en actos, pero muchas veces solo nos quedamos en un simple deseo. Necesitamos relacionarnos más estrechamente con Cristo; de esa forma podremos sentir el peso de las necesidades de los demás. Así trabajaremos como Cristo trabajó, el amor será una característica impregnada en nuestros corazones y realizaremos la obra como nuestro Maestro nos enseñó. Nuestro deber es mostrar una renovada consagración al servicio.

Enviados a servir

El versículo 16 declara que no somos mayores que Aquel que nos mandó servir siguiendo su ejemplo. Somos enviados de Cristo a un mundo que nos necesita y, si él demostró tangiblemente su misericordia mediante una obra de servicio, ¿por qué no hemos de hacer esa obra nosotros?

Muchas veces el orgullo nos impide hacernos humildes para seguir el ejemplo de Jesús. Nos es preciso recordar que ninguno de nosotros es mayor que nuestro Señor; todo aquel que es enviado, es decir, cada discípulo, cada seguidor de Cristo, no ha de considerarse demasiado importante para no hacer algo que Aquel que lo envió, es decir, el Señor Jesús, haya hecho.

El método de Cristo

En el versículo 17, la enseñanza de Jesús trae implícita una recompensa para aquellos que cumplen con su deber. Una persona no es responsable de las cosas que ignora. En este momento cada uno de nosotros conoce su deber, de modo que tiene la responsabilidad de realizarlo.

Es importante conocer el valor de la humildad, del servicio, de la misericordia. El peligro es no practicarlas. El verdadero valor reside en poner en práctica este conocimiento. De esa forma podremos ser partícipes de la bienaventuranza, del gozo de servir.

En el libro *El ministerio de curación* encontramos que el servicio, como el método de Cristo, es un mecanismo de salvación cuando las personas se convierten irresistiblemente en seguidoras de Cristo. El pasaje nos recuerda: «Solo el método de Cristo será el que dará éxito para llegar a la gente. El Salvador trataba con los hombres como quien deseaba hacerles



bien. Les mostraba simpatía, atendía a sus necesidades y se ganaba su confianza. Entonces les decía: "Seguidme"» (pág. 102)

Espacio de discusión

¿Cómo nos muestra, de forma evidente, el método de Cristo señalado en el párrafo anterior la manera a la cual hemos sido llamados a servir?

Comparte tu experiencia de cómo el servicio ha llegado a ser una herramienta para llevar a Cristo a los corazones de las personas y así compartir la salvación.

Conclusión

«Es necesario acercarse a la gente por medio del esfuerzo personal. Si se dedicara menos tiempo a sermonear y más al servicio personal, se conseguirían mayores resultados. Hay que aliviar a los pobres, atender a los enfermos, consolar a los afligidos y dolientes, instruir a los ignorantes y aconsejar a los inexpertos. Hemos de llorar con los que lloran y regocijarnos con los que se regocijan. Acompañada del poder de persuasión, del poder de la oración, del poder del amor de Dios, esta obra no será ni puede ser infructuosa» (*El ministerio de curación*, pág. 102).

Recuerda querido joven que hemos sido salvados para servir y servimos para compartir esa salvación. Ten siempre presente las palabras de Jesús: «Yo les he dado un ejemplo, para que ustedes hagan lo mismo que yo les he hecho» (Juan 13: 15).

Programa de la sociedad de jóvenes

Dramatizaciones representando las escenas bíblicas que se mencionan en el tema de la semana.

Alejandro Trejos, es un joven pastor en Armenia, Centro de Colombia y estudiante de la maestría en Ministerio Pastoral del SETAI.

Objetivo: *Entender que, en realidad, somos más felices cuando somos bondadosos y servimos que cuando somos egoístas.*

Texto clave: *«Siempre les he enseñado que así se debe trabajar y ayudar a los que están en necesidad, recordando aquellas palabras del Señor Jesús: "Hay más dicha en dar que en recibir"» (Hechos 20: 35).*

La alegría de servir

Introducción

La carta comenzaba: «Querido Jim: La semana pasada me arrodillé para orar por cada persona que está en el libro de oraciones. Quería orar por ti, pero tu nombre no estaba allí». Continuaba: «Basta con que vuelvas a incluir tu nombre en el libro para que te sucedan toda clase de cosas buenas. Unos pocos dólares en el sobre adjunto son suficientes para lograrlo».

Después de lo anterior, cabe preguntar cuál es la motivación real que te impulsa a realizar actos de servicio y bondad. En 2 Corintios 8: 1-15 se registra el acto de bondad y servicio del apóstol Pablo recolectando fondos para una buena causa. De este pasaje del pasado extraeremos preciosas lecciones que vale la pena aplicar en la experiencia presente.

Desarrollo

Como adventistas del séptimo día creemos en la salvación solo por fe, pero también creemos que las obras son el resultado de la fe y, como es conocido, la fe sin obras es muerta. El cristianismo empezó con un regalo: «Pues Dios amó tanto al mundo, que dio a su Hijo único, para que todo aquel que cree en él no muera, sino que tenga vida eterna» (Juan 3: 16). En el acto de dar a su hijo, Dios abrió las ventanas y las puertas de los depósitos del cielo. Por tal razón, la palabra de Dios nos alienta a ser serviciales, pues es un deber de todo creyente, y todo aquel que participe en él experimentará el gozo que proviene de dar tan generosamente.

El servicio y la gracia

En 2 Corintios 8 hallamos una definición de la gracia de Dios un poco diferente de la definición tradicional. Generalmente, interpretamos la gracia de Dios como el favor inmerecido de Dios en el proceso de salvar al pecador. Pero la gracia no tiene que limitarse solo a ese proceso. Es el acto de Dios transformándonos de pecadores a santos. En ese proceso añade nuevos rasgos a la vida. Encontramos uno de ellos en 2 Corintios 8: 1: «la gracia de Dios que se ha dado a las iglesias de Macedonia» (RVR95).

No eran ricos económicamente hablando, pero estaban dispuestos a hacer un sacrificio alegre y voluntario en favor de una buena causa. El secreto de tal actitud de servicio lo encontramos en el versículo 5 «se dieron primeramente al Señor», solo cuando Cristo es el dueño absoluto de nuestro corazón no hay lugar para el egoísmo y la avaricia, solo hay espacio para los frutos del Espíritu Santo.

El ejemplo de Jesús

Es el máximo ejemplo de salvación y servicio. La cruz es el símbolo por excelencia de la mayor dádiva. El que era sin pecado llegó a ser pecado por nosotros para que pudiéramos ser justos en él.

«La generosidad es el espíritu del cielo. El abnegado amor de Cristo se reveló en la cruz. Él dio todo lo que poseía y se dio a sí mismo para que el hombre pudiese salvarse. La cruz de Cristo es un llamamiento a la generosidad de todo discípulo del Salvador. El principio que proclama es de dar, dar siempre. Su realización por la benevolencia y las buenas obras es el verdadero fruto de la vida cristiana. El principio de la gente del mundo es: ganar, ganar siempre; y así se imagina alcanzar la felicidad; pero cuando este principio ha dado todos sus frutos, se ve que solo engendra la miseria y la muerte».[1]

El servicio y el discipulado

En esta área, como en la mayoría que tienen que ver con la religión, la idea es que pasemos del dicho al hecho. No solo es predicar sino aplicar. Es aquí donde a muchos se nos hace difícil. El consejo es que no

dejemos enfriar el primer amor, es hora de actuar, salir de las cuatro paredes que nos encierran, del anonimato, lanzarnos afuera, atrevernos a realizar grandes cosas, siempre con la bendición de Dios.

Discusión

¿Por qué al ser humano se le hace tan difícil servir y ser generoso?

En proporción a los ingresos, ¿quiénes son más generosos, los que están en mejor situación financiera o los pobres del iglesia? Marcos 12:41-44

Aplicación y conclusión

El profundo deseo de los macedonios por servir a pesar de sus limitaciones económicas, así como la disposición de Jesús de despojarse de su naturaleza divina por la humana, habrían de ser nuestra motivación e inspiración para servir desinteresadamente a los demás.

Presentación en la sociedad de jóvenes

Inviten una persona que haya tenido una experiencia de servicio en otro país u otra región.

Libardo Nicolás Cuesta es pastor en Cartagena, norte de Colombia, además es Director de Jóvenes en la Misión del Caribe Colombiano.

1. Elena G. de White, *Consejos sobre mayordomía cristiana*, cap. 1, pág. 16.



La cara servicial del amor

Objetivo: *Escudriñar el modelo divino de amor y servicio, experimentando el deseo sincero de invertir mis talentos en la misión de la iglesia para formar parte de un proyecto que transmitirá el amor de Dios a la comunidad.*

Texto clave: *«Jesús les preguntó: "¿Qué opinan ustedes de esto? Un hombre tenía dos hijos, y le dijo a uno de ellos: 'Hijo, ve hoy a trabajar a mi viñedo'. El hijo le contestó: '¡No quiero ir!' Pero después cambió de parecer, y fue. Luego el padre se dirigió al otro, y le dijo lo mismo. Este contestó: 'Sí, señor, yo iré'. Pero no fue. ¿Cuál de los dos hizo lo que su padre quería?" "El primero", contestaron ellos. Y Jesús les dijo: "Les aseguro que los que cobran impuestos para Roma, y las prostitutas, entrarán antes que ustedes en el reino de los cielos"» (Mateo 21: 28-31).*

Introducción

«Cristo no pregunta a ningún hombre: "¿Cuánto dices a otros?", sino: "¿Qué haces?" Llenas de significado son sus palabras: "Si sabéis estas cosas, bienaventurados seréis, si las hiciereis". *Las palabras no son de ningún valor a menos que vayan acompañadas por los hechos correspondientes*».[1]

Estadísticas de una iglesia en acción

He aquí una estadística del distrito Central de Barrancabermeja: 180 personas involucradas de 5 congregaciones, equivalentes al 30% de la feligresía. El 80% de los voluntarios eran jóvenes. Se llevaron a cabo 12 actividades durante el año.

- enero:, atención a escuelas por ADRA y Voluntarios;
- febrero: atención a hospitales por guías mayores;
- marzo: el día más limpio de la ciudad o pueblo por diáconos;
- abril: proyecto + Vida «donación de sangre» y Plan de Oración por conquistadores;
- mayo: Semana de Hogar por ancianos y los departamentos de Hogar y de Familia;
- junio: adecuación de parques e instalaciones deportivas por la sociedad de jóvenes;
- julio: atención en las cárceles por el Departamento de Ministerios Personales;
- agosto: atención a las madres de la comunidad por el Departamento de Ministerio Infantil;
- septiembre: atención a ancianos por el Departamento de Ministerio de la Mujer;
- octubre: cenas de amor por diaconisas;
- noviembre: Semana de Salud por los Departamentos de Escuela Sabática y de Salud;
- diciembre: juguetes entregados por los Departamentos de Dorcas y Buenos Samaritanos.

En resumen, se realizaron 700 contactos misioneros que cristalizaron en 130 bautismos, 30 Grupos Pequeños, la organización de una nueva iglesia y dos nuevos grupos, así como el equivalente a $ 15,000 en materiales y $ 10,000 en mano de obra.

Desarrollo del tema en Grupos

1. ¿Qué contexto histórico recordamos del texto arriba estudiado? En el grupo que estaba delante de Jesús había escribas, fariseos, sacerdotes y gobernantes que sabían y hablaban mucho pero no hacían nada. En esta parábola el padre representa a Dios, la viña a la iglesia. Los dos hijos representan las dos clases de personas que hay en el mundo. Pregunta clave para hoy: ¿Cuál de los dos hizo la voluntad de su padre?
2. ¿Cuándo sucedió esta parábola? Durante los 3 años y medio del ministerio de Jesús, se enfrentó con algunos corazones duros, fríos y sin amor a Dios y al prójimo. Del mismo modo, hoy también hay muchos que no aman («la mayoría dejará de tener amor hacia los demás» [Mateo 24: 12]). Jesús quería que los líderes y los miembros de la iglesia reflexionaran con respecto al hacer. De igual l manera, en el tiempo del fin necesitamos recapacitar con respecto al servicio. En el cielo se preguntará: «¿Cuán importante fue esa obra que hiciste conmigo?».

3. ¿Cómo respondieron los oyentes de Jesús? La respuesta fue sincera. «el primero» (Mateo 21: 31). Muchas veces nosotros somos claros con respecto a la teoría pero fallamos en la práctica. Servir es llevar el evangelio a la práctica. (Éxodo. 24: 7). ¿Cómo respondimos nosotros el día que aceptamos a Jesús?
4. ¿Por qué respondió «no» e hizo algo por su padre? ¿Será posible que esta sea mi condición secular, para luego servir en la misión de amar y salvar a la humanidad? En el segundo caso respondió «iré». Para su vergüenza, a esta altura del relato, el carácter de los fariseos que escuchaban a Jesús quedó revelado, pues a ellos representaba el hijo que replicó: «Yo, señor, voy», y no fue. Su profesión de fe no era sincera, pues demostró que no tenía verdadero amor por su padre. ¿Amamos verdaderamente a nuestro Padre Celestial? ¿Será posible responder positivamente y hacer de la práctica una realidad?
5. ¿Para qué relató el Señor Jesús esta parábola? La enseñanza es clara y directa: hay mucho por hacer en la obra de Dios. Él está buscando alguien que, voluntariamente, desee ser sus manos, sus pies, su voz y mucho más para ayudar a miles de niños, jóvenes, adultos y ancianos que están solos, tristes, pobres, enfermos, en la cárcel, en la calle y perdidos sin esperanza de salvación.

Aplicación y conclusión

La juventud es para disfrutarla y ser felices. Por lo tanto, al meditar en esta bella escena del servicio se hace urgente ser parte activa de «*la cara servicial del amor*» respondiendo «sí» y servir a nuestro Padre celestial, así seremos más felices. Tenemos que rescatar lo positivo de los dos hijos en la parábola. Dicho esto, a *servir*, no se diga más.

Programa de sociedad de jóvenes

Presentar cinco diálogos, con sus preguntas y un proyecto nuevo por grupo para ejecutar los siguientes sábados y oficializar el servicio en la iglesia.

Orlando Conde es pastor en Barrancabermeja, en la región centro oriental de Colombia y es Director de Jóvenes en la misma región.

1. Elena G. de White, *Palabras de vida del gran Maestro*, cap. 22, pág. 216 (la cursiva es nuestra).



La recompensa del servicio

Objetivo: *Ilustrar a los jóvenes sobre los beneficios y las bendiciones que reporta el servicio abnegado a los menesterosos.*

Texto clave: *«Si te das a ti mismo en servicio del hambriento, si ayudas al afligido en su necesidad, tu luz brillará en la oscuridad, tus sombras se convertirán en luz de mediodía. Yo te guiaré continuamente, te daré comida abundante en el desierto, daré fuerza a tu cuerpo y serás como un jardín bien regado, como un manantial al que no le falta el agua» (Isaías 58: 10, 11).*

Introducción

Diálogo entre Jacobo y Valeria

Jacobo: Estuve leyendo un documental sobre la vida de Teresa de Calcuta.

Valeria: ¿Teresa de Calcuta? He oído mucho de esa mujer que entregó su vida al servicio de los enfermos y los pobres.

Jacobo: Me impresionó saber que pocas personas en el siglo pasado tuvieron su poder y su influencia.

Valeria: ¡Así es! Y aunque siempre ayudó y sirvió sin esperar algo a cambio, recibió donativos millonarios para sus fundaciones y diversos honores internacionales, entre ellos el premio Nobel de la paz en 1979.

Jacobo: Definitivamente, el servicio desinteresado e incondicional a los que sufren difícilmente pasará desapercibido.

Desarrollo del tema

La discusión tendrá que girar en torno a dos ideas:

1. Dios espera que los jóvenes incorporen a su experiencia cristiana acciones de servicio en favor de los necesitados.
2. Dios recompensa y tiene en gran aprecio los actos de servicio y bondad hacia los menos favorecidos.

Ampliación del tema

Dios ha concedido a cada uno de sus hijos privilegios muy especiales. Cada creyente puede relatar historias en las que la gracia del Padre celestial se ha manifestado en su vida.

Dios no solo concede privilegios grandiosos a sus hijos, sino que, además, les asigna cometidos solemnes. Muchos suponen que la predicación del evangelio es la única responsabilidad notable que Dios señaló a sus criaturas. Sin embargo, existe otro deber trascendental que cada creyente debe cumplir. Se trata del «ministerio de la bondad», una de las muchas caras del servicio.

Durante su ministerio terrenal, el Señor Jesucristo enfatizó tanto con palabras como con acciones la importancia de servir a los sufren. Mencionó que todo aquel que practicara los principios de amor hacia los pobres, afligidos, huérfanos y oprimidos lo estaría sirviendo a él: «El Rey les contestará: "Les aseguro que todo lo que hicieron por uno de estos hermanos míos más humildes, por mí mismo lo hicieron"» (Mateo 25: 40).

Todo aquel que incorpore a su experiencia cristiana el servicio bondadoso a los necesitados sentirá que su relación con Jesús es más cercana. Asimismo, accederá a las preciosas y seguras promesas que Dios ha dispuesto para los que se compadecen de los menos bendecidos.

«El espíritu de labor abnegada en favor de otros da al carácter profundidad, estabilidad y amabilidad como las de Cristo, infunde paz y felicidad a su poseedor» (Elena G. de White, *Testimonios para la iglesia*, tomo 5, cap. 73, pág. 572).

Discusión

1. ¿Cuáles son las implicaciones en la vida terrenal y eterna del servicio abnegado y bondadoso a los menos favorecidos?
2. En lo sucesivo, ¿qué acciones de servicio y bondad podrían realizar para desarrollar un carácter semejante al de Cristo?

Enseñanzas extraídas del texto bíblico

Dios ha reservado las mejores promesas para los que ayudan a los necesitados:

1. Las tinieblas de calamidad serán sustituidas por la luz de la prosperidad: «Tu luz brillará en la oscuridad, tus sombras se convertirán en luz de mediodía».
2. Dios guiará en todas las circunstancias de la vida: «Yo te guiaré continuamente».
3. Las dádivas serán devueltas multiplicadas en momentos de necesidad: «Te daré comida abundante en el desierto, daré fuerza a tu cuerpo y serás como un jardín bien regado, como un manantial al que no le falta el agua».

Aplicación

Aunque la recompensa final será otorgada en la segunda venida de Jesús, el servicio y ayuda brindados a los oprimidos proporcionará bendiciones especiales en la vida terrenal.

Presentación en la sociedad de jóvenes

1. Inviten al director de una fundación dedicada a la caridad y beneficencia social para que explique la visión, la misión y la acción de la institución con el fin de suplir las necesidades de los desamparados.
2. Planifiquen cómo podrían desarrollar una fundación o institución de parte de la iglesia al servicio de su comunidad. Sueñen y pongan ese sueño en las manos de Dios.

Marlon Batz es un joven pastor del área de Medellín que sirve como Director de Mayordomía y Ministerios Personales en la Asociación Centro Occidental - UCN



Programa de Navidad

Dejemos brillar la esperanza

Introducción

No hay acontecimiento más feliz para una pareja que el nacimiento de su primer bebé (hablar de los preparativos). Cuando Jesús nació también se hicieron preparativos. Los pastores y sabios anunciaron su nacimiento. Pero mucho antes Isaías había dicho que nacería de una virgen (Isaías 7: 14). Jacob dijo que sería del linaje de Judá (Génesis 49: 10). Miqueas declaró que el Redentor nacería en Belén (Miqueas 5: 2). Nuestro Padre celestial preparó al mundo para el nacimiento del Salvador que recordamos esta Navidad. *Dejemos brillar la esperanza* es la propuesta para conmemorar tan majestuoso acontecimiento. Esperamos que este programa nos inspire para servir y amar a nuestros semejantes.

Narrador: «El amor es la elevada manifestación de las virtudes de la vida. Es la voluntad perfecta a la cual nadie puede conmover o desalentar». Elisa es una joven doctora llena de amor por sus pacientes. En cada uno de ellos ve la obra que su Maestro le encomendó y la realiza con verdadera entrega. En su hogar paterno, después de una velada muy espiritual, se dispone para cumplir su guardia nocturna en el hospital donde trabaja.

Escena primera

Elisa: Ha sido una velada maravillosa. El Niño de Belén ha estado presente. Me propongo hacer de esta noche el medio para llevar consuelo y esperanza a los pacientes.

Padre: ¡Excelente idea Elisa! En esta Navidad sé un caudal de su amor y Jesús estará siempre a tu lado. Que Dios te bendiga hija. Que Jesús se refleje en tus obras de amor.

Elisa: Amén, padre mío. Así sea *(salen)*.

Escena segunda

Selección musical navideña

Narrador: Encontramos a Elisa en su puesto de trabajo. Decenas de personas han recibido su trato especial y su servicio como médico, cuando…

Enfermera: ¡Doctora! Hay un paciente muy deprimido en la sala de espera. ¿Qué hacemos?

Elisa: Hágalo pasar.

(El Paciente entra y se sienta).

Elisa: Por favor, dígame su nombre completo, edad y dirección. ¿Qué le sucede?

Paciente: Me llamo Eduardo Estrada Romero. Tengo 25 años de edad y vivo en la Calle 5, número 70. Me siento mal, muy mal. No tengo deseos de vivir. Estoy muy solo, ni amigos tengo. ¡Nadie me quiere!

Elisa: Usted sí tiene un Amigo que lo ama y quiere ayudarlo. Se llama Jesús y precisamente celebramos su nacimiento esta Navidad. Jesucristo es el mejor Médico porque también es médico del alma *(lee)*.

Le remito al Gran Médico Jesucristo
Campo de estudio – el corazón
Experiencia – infalible y eterna
Su poder – ilimitado
Su especialidad – lo imposible

Su obsequio – la gracia
Su libro de recetas – la Biblia
Precio de tratamiento – fe
Garantía – absoluta
Hospital – la iglesia
Dieta – ayuno y oración
Ejercicios – buenas obras y frutos
Horario de consulta – las 24 horas del día

Elisa: Haga que él sea su mejor médico y amigo y todo cambiará. *(Extiende las recetas y se las entrega)*. Esto lo ayudará pero Jesús le dará la esperanza.

Paciente: Solo con sus palabras ya me siento mejor; creo que voy a mejorar.

Elisa: ¡Claro que sí! Se recuperará pronto. Recuerde: Jesús es la única esperanza.

Escena tercera

Selección musical navideña

Narrador: En otro momento de aquella noche Elisa medita ensimismada en medio de la agitación de idas y venidas.

Elisa: No hay gozo mayor que hacer la voluntad de Dios y compartir su amor con otro ser humano.

Enfermera: Doctora, una llamada, ¡es urgente!

Elisa: Diga. ¡Sí! ¡Un accidente y varios heridos! Enseguida estoy en la sala de espera *(cuelga)*: En realidad llevar sanidad y amor es lo que Jesús habría hecho si estuviera en mi lugar. Navidad es dejar brillar la esperanza en este hospital. Voy con la certeza de que Jesús va a mi lado.

Escena cuarta

Selección musical navideña

Narrador: la noche está muy avanzada. Hay calma y un tiempo para el descanso; pero solo por un momento.

(Elisa está recostada y dormida en su mesa).

Doctor: ¡Doctora…! ¡Doctora! *(Espera que despierte)*. Son las cuatro de la madrugada y tenemos el caso de hombre que fue atropellado, lo dejaron abandonado e inconsciente. Pero no se preocupe…¡el hombre es un vagabundo cualquiera! Nada importante.

Elisa: ¡Cómo dice usted! Cada vida es preciosa y todos tienen que ser iguales para nosotros los médicos. Yo estaré al lado de ese hombre para darle todo mi apoyo porque Cristo también dio por él lo mejor: su vida.

Conclusión

Estimado amigo, estimado hermano, Dios nos ha salvado a un precio infinito. Recuérdelo cuando mire a los demás. Vea su potencial no su apariencia. Llene su corazón de amor y ánimo en servir, dejando brillar la esperanza en un mundo que perece porque falta el amor. Aproveche la oportunidad que le brinda esta Navidad.

Termine con una selección musical de coro y oración.



Earnal Scott

Director del Departamento de Ministerios Juveniles de la Unión Centroamericana del Sur

El Pastor Earnal Scott es de nacionalidad costarricense. Estudió teología en la Universidad Adventista de Centroamérica con sede en Alajuela, Costa Rica. Más tarde cursó estudios de posgrado en Administración y Liderazgo, en México.

El pastor Scott, con su esposa Caroline Scott, tiene dos hijos: Earnal Alexander y Kevin Michael, ambos están solteros y estudian en la universidad. Ha servido dentro del ministerio como pastor, departamental y presidente de campo local en Costa Rica, Nicaragua, El Salvador y Belice. Actualmente es Director de Ministerios Juveniles, Secretario Ejecutivo y Director de Capellanía y Recursos Humanos de la Unión Centroamericana del Sur con sede en Alajuela, Costa Rica.

El pastor Scott es amante de la música. Le gusta cantar en cuartetos y toca algunos instrumentos como el piano, la guitarra y la trompeta. Le encanta leer. También le gusta el deporte como el fútbol, el tenis de mesa y el atletismo.



¡Clic!

Compartimos con ustedes algunas páginas Web de sitios oficiales de la Asociación General y de la División Interamericana que esperamos les sean de utilidad e información:

General Conference Youth Ministries - www.gcyouthministries.org
IAD - www.interamerica.org
IAD Youth Department - htpp://jovenes.interamerica.org
htpp://boom.interamerica.org
Flicker Photo IAD - www.flickr.com/photos/interamerica
IAD III Pathfinder Camporee Videos - htpp://vimeo.com/interamerica
IAD III Pathfinder Camporee - http://camporee.interamerica.org
3er Camporee de Conquistadores de la División Interamericana
IAD III Pathfinder Camporee Twitter - http://twitter.com/#!/camporeeDIA2011
http://dialogue.adventist.org
boombiblico.interamerica.org
http://www.maranatha.org

Páginas Web de los departamentos de ministerios juveniles de las uniones

Algunas de las páginas Web de nuestras uniones están en construcción. Compartimos con ustedes las que ya están funcionando con la esperanza de que puedan conocer el trabajo y las actividades que están realizando otros jóvenes en otras partes de nuestro territorio y que asimismo puedan utilizar algunos de los recursos que tienen estas páginas.

Unión Colombiana del Norte - www.jaunioncolombiananorte.com
Unión Colombiana del Sur - jovenes@unioncolombianadelsur.org
Unión Dominicana - www.jovenesud.org
Unión de Guatemala - www.conectatejoven.com
Unión de Honduras - www.uah.hn
Unión de Jamaica - www.jmunion.org/departments/youth.aspx
Unión Mexicana Interoceánica - http://www.interoceanica.org.mx
Unión Mexicana del Norte - www.jaunionmexicanadelnorte.org
Unión Mexicana del Sur - http://www.unionsur.org.mx
Unión Venezolana-Antillana - www.unionvenezolan.org
Unión Venezolana Oriental - http://jovenesuvo.jimdo.com



Humor

Un pastor, recién regresado del instituto bíblico fue nombrado para una iglesia de pueblo donde la mayoría de los creyentes eran campesinos.

La primera noche en su presentación dijo:

—Vengo a ustedes con hermenéutica, homilética, exégesis, apologética y cosmogonía.

De pronto se puso en pie un hermano anciano y le dijo:

—Hermanito, hermanito, cuando vine aquí yo también tenía artritis, diabetes y reuma, y el Señor me sanó, como también lo puede sanar a usted de todas esas enfermedades.

http://boletinmaranata.wordpress.com/2006/04/04/chistes-cristianos-3/

Un niño y su abuelo iban de camino a la iglesia y por el trayecto encontraron un gatito. Tal fue la insistencia del niño por llevarse al gatito que el abuelo le dijo ¡que sí! Antes de entrar a la iglesia el abuelo le dijo al niño: «Pásame el gato, que yo lo voy a guardar debajo de la manta». Durante la predicación el pastor señalaba que había hermanos que andaban con cosas ocultas, y dijo: «¡Hay hermanos que andan con gatos encerrados!». El niño, al no entender el dicho, le dijo susurrando al abuelo: «Abuelito, ¡suelta el gato!».

http://elhijodedios.com/chistes-cristianos.html

SUPER Boom Bíblico

División Interamericana

Participarán los ganadores de los últimos cuatro años

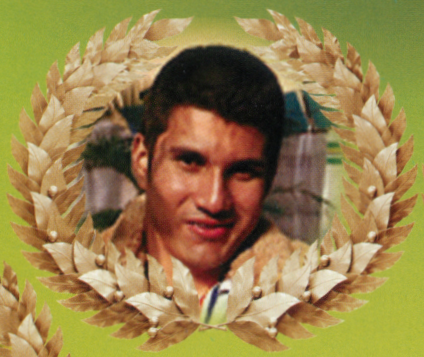

2012
Victor Manuel Jaimes
(Unión Colombiana del Sur)



2013
Tisma Juguerson
(Unión Haitiana)



2011
Waylon Johnson
(Unión del Atlántico del Caribe)

2014
?
Al tiempo de la preparación de esta revista faltaban tres meses para la final del Boom Bíblico del 2014.

El ganador irá como delegado al Congreso de la Asociación General en el 2015 que se llevará a cabo en San Antonio, Texas

Lugar:
Oficinas de la División Interamericana

Fecha:
Mayo 2015 *(durante las Juntas de Medio Año)*

Libros:
Lucas, Hechos de los Apóstoles, Cartas Paulinas, 1ra parte de los Profetas Menores